ASSEMBLÉE GÉNÉRALE

Exercice 2021

MJC CENTRE SOCIAL LA ROCHE-SUR-FORON ET PAYS ROCHOIS

18 juin 2022

SOMMAIRE

1ère partie : la vie de la maison

RAPPORT MORAL 4-7

RAPPORT DE L'ESPACE FAMILLES 8-15

RAPPORT DE L'ACCOMPAGNEMENT NUMÉRIQUE 16-19

RAPPORT DU PÔLE D'ÉDUCATION À L'IMAGE ET DE PRODUCTION AUDIOVISUELLE : LE CLAP 20-25

RAPPORT DES ACTIVITÉS DE LOISIRS ET SPECTACLE VIVANT 26-30

RAPPORT DU CINÉMA LE PARC 31-33

RAPPORT DE L'ANGLE 34-41

2ème partie : les finances

RAPPORT FINANCIER 42-45

BUDGET PREVISIONNEL 2022 46

RAPPORT DU COMISSAIRE AUX COMPTES 47-61

ANNEXE : COMPTE-RENDU DE L'ASSEMBLÉE GÉNÉRALE DU 29 MAI 2021 62

RAPPORT MORAL

DU CÔTÉ DES ACTIVITÉS DE LOISIRS, 2021-2022 RESTE UNE SAISON COMPLIQUÉE

Nous avons déjà presque oublié que la fin des protocoles sanitaires est encore toute récente. A peine notre liberté retrouvée, nous sommes remontés à la surface pour respirer à grands poumons un bol d'air salvateur dans l'espoir de laisser le covid derrière nous. Rappelons-nous pourtant.

La saison a commencé avec beaucoup d'incertitudes. L'obligation du pass s'est imposée provoquant beaucoup de difficultés. Nous avons dû embaucher Hervé Chappaz pour doubler l'accueil et assurer le contrôle des pass. Nous avons su concilier obligations et réalités. Nous avons su donner confiance à un grand nombre d'adhérents, continuer nos activités tout en protégeant les personnels comme les usagers. Mais comme beaucoup d'autres maisons, nous avons mesuré une baisse sensible d'inscriptions aux activités de loisirs.

Un point positif : notre nouvelle politique tarifaire a porté ses fruits. Déjà 12% de nos adhérents ont bénéficié d'un tarif réduit. 200 personnes bénéficient d'un tarif adapté à leur situation financière.

La fin de la saison et la suspension du pass sanitaire donnent un meilleur moral. La convivialité et les manifestations culturelles reprennent place et nous pouvons envisager une redynamisation du système. Si le covid a impacté les activités de loisirs (comme les activités culturelles : spectacle, art contemporain, cinéma), l'espace familles, le pôle d'éducation à l'image et l'aide au numérique se sont fortement développés malgré le contexte.

UN CENTRE SOCIAL EST EN TRAIN DE NAITRE À LA ROCHE SUR FORON

Notre projet social qui, rappelons-le, a été renouvelé l'an passé, prend de l'épaisseur : inclusion numérique, actions innovantes en direction de la jeunesse et des familles, politique tarifaire, allers vers et accessibilité à tous des actions culturelles...

Les actions décrites dans notre projet font complètement sens en ces temps. Notre conseillère numérique lutte contre la fracture numérique et soutient en particulier nos ainés, que ce soit dans leurs résidences ou à la MJC-CS. L'espace familles accueille une soixantaine de familles de tout horizon qui trouvent ensemble des réponses et élargissent leur réseau. Le Clap développe une multitude de projets en direction des jeunes. Des actions impliquant le cinéma, le spectacle vivant et l'art contemporain ou encore des partenaires comme l'AMAP « Les Verts de Terre » ouvrent des lieux de rencontre et de mixité entre les

habitants de la Roche et des alentours.

Nous savons aussi que nous sommes attendus plus largement sur le territoire. Nous avons engagé des animations dans les quartiers et nous attendons en partenariat avec Haute-Savoie Habitat une mise à disposition de locaux, à la Balme par exemple. Ce type d'ancrage nous permettra d'accroitre notre proximité avec les habitants.

Cette année, nous avons mis œuvre un nouveau comité de pilotage du projet social qui permet d'associer les professionnels et (re)donne au conseil d'administration son plein rôle de pilotage politique.

UNE MJC CENTRE SOCIAL ET CULTUREL

Nous cherchons à ne pas perdre nos fondamentaux alors que les années précédentes ont été compliquées pour nos animations et projets culturels.

Toutefois, nous devons évoquer une inquiétude : notre cinéma Le Parc a essuyé une forte baisse de fréquentation (-45% en moyenne). Les bénévoles de ce collectif restent motivés et inventifs afin de renouer avec un public à reconquérir.

La levée des contraintes sanitaires nous a permis de reprendre la programmation de spectacles vivants en janvier 2022 après 2 ans d'interruption. Cela donne déjà des résultats encourageants : 5 spectacles ont fait le plein de publics variés entre février et juin 2022.

Belle note positive également, l'espace d'art contemporain L'Angle a fêté ses 10 ans en mai dernier. Marion Dupressy avec le collectif de bénévoles ont proposé une rétrospective pour mettre à l'honneur les artistes qui sont venus exposer à la Roche sur Foron depuis 2012 ainsi qu'une édition spéciale et réussie.

Le Clap donne des résultats très encourageants pour sa première saison et nous retiendrons l'émouvante projection du film « déterminées » en présence des jeunes réalisateurs, de leurs familles et de leurs enseignants. Ainsi, malgré ces difficultés, l'action culturelle a été maintenue et s'est même renforcée ! Nous nous préparons à une nouvelle saison bien remplie.

VIE ASSOCIATIVE

Du côté des RH, l'équipe permanente se renouvelle et se renforce.

Depuis 2019, 3 postes à temps plein ont été créés. La MJC Centre Social approche les 17 équivalent temps plein. Mathilde Fumex a été recrutée pour le poste de conseillère numérique créé en 2021. Anne Ciekawy a été recrutée pour le poste de coordinatrice du Clap, Pôle d'éducation à l'image créé en 2021. Taoufik El Bougrini a été recruté pour le poste de coordinateur référent familles à la suite de l'agrément Animation Collective Familles obtenu en 2021. Depuis mai 2022, Théophile Bertrand occupe le poste de coordinateur chargé de communication tandis que Nadine Kuntzmann prend sa retraite après 36 ans de maison !

Côté maison, nous avons concrétisé quelques investissements matériels : Rafraichissement et achat de mobiliers pour l'espace familles, tablettes pour favoriser l'inclusion numérique, investissement pour un pôle image opérationnel (vidéo, pc de montage, podcast, etc.), rafraichissement d'un sous-sol pour développer les activités du Clap et une salle de répétition... Il nous reste en projet la restauration de l'espace bar, de la salle rouge et l'installation d'une terrasse pour l'espace familles. Tout ceci au service de nos usagers : les habitants du territoire. Ces améliorations contribuent au mieux vivre ensemble et dynamise le bénévolat, la convivialité et la réciprocité.

Du côté de nos principaux partenaires, nous voulons saluer la mobilisation des élus de la municipalité et nous les remercions pour leur soutien financier. Nous avons renouvelé notre convention pluriannuelle avec la ville pour 3 ans. Nous sommes très reconnaissants à la CAF qui nous accompagne afin de nous donner les moyens de notre engagement en faveur de l'action sociale sur notre territoire. En 2021, nous avons renouvelé notre agrément Centre Social « Animation Globale et Coordination » pour 4 ans, nous avons obtenu l'agrément « Animation Collective Famille », développé notre Lieu d'Accueil Enfants Parents lui aussi agréé. En 2022, nous devrions obtenir l'agrément « PS Jeunes » pour 3 ans. Nous remercions donc chaleureusement la CAF pour son appui à notre projet de développement social et culturel local.

Enfin nous remercions les élus du Conseil Départemental pour leurs contributions indispensables, leur disponibilité et leur écoute.

REBONDIR

La maison est grande, les projets et activités sont à foison, donnant beaucoup d'ampleur au travail. Il est important de ne pas perdre nos valeurs, et particulièrement celles qui favorisent un pilotage partagé. Il faut savoir trouver le temps pour accueillir les volontaires et renforcer le bénévolat jusqu'au sein du Conseil d'Administration.

A rebours des effets du COVID, il faut recréer du lien avec l'ensemble des intervenants de la MJC Centre Social en proposant des lieux et des moments de convivialité, en valorisant davantage les animateurs-trices et les participant-es des activités de loisir.

Il faudra dès le début de l'année 2023 ouvrir une démarche d'évaluation et de renouvellement du projet social, du projet familles et du projet jeunes tous 3 agréés par la CAF.

Dès demain, réinvestir dans une relation la plus constructive possible avec une nouvelle équipe municipale pour pérenniser notre projet et surtout travailler à l'engagement dans une rénovation de notre belle mais très vétuste maison...

Nous terminons une nouvelle fois une saison riche en évènements. La maison est toujours terreau de nouvelles initiatives, espérons que l'avenir nous soit plus radieux et nous permette de perdurer encore longtemps et tous ensemble !

L'ESPACE FAMILLES
2021- 2022

Motivé par le projet social et familial, l'espace familles s'est adapté à la situation sanitaire en poussant les portes de la MJC Centre Social pour aller vers les habitants. Cela a favorisé une hausse importante de la fréquentation sur l'ensemble des actions. Nous avons établi un lien de confiance avec de nombreuses familles, aux profils divers et variés qui deviennent force de proposition.

Enfin, nous avons renommé le K'fée Causette en « Espace familles » : simplifier l'appellation et remettre au centre l'importance des familles et de leur diversité.

LES ACTIONS DE SOUTIEN À LA PARENTALITÉ CONSOLIDÉES

Le service LAEP « La Papothèque » : Un lieu parental ressource pour les familles de la Roche Sur Foron et du pays rochois.

Espace de jeux et d'éveil social accessible dès la naissance et jusqu'à 6 ans, mais aussi espace de rencontres et d'échanges pour les parents, le Lieu d'Accueil Enfants Parents « La Papothèque », géré par la MJC Centre Social et subventionné par la CAF de la Haute Savoie, poursuit son développement depuis sa labélisation en 2020.

Véritable service de soutien à la fonction parentale, le LAEP s'adresse aux enfants accompagnés de leurs parents (ou d'un adulte référent) et participe à la prévention précoce.

Le travail de proximité, le renforcement du partenariat, l'aménagement du lieu ainsi que la communication adaptée ont donné une nouvelle dimension à cet espace ressource pour nos bénéficiaires.

Ainsi, la nouvelle dynamique, impulsée par le projet FAMILLES de la MJC Centre Social a permis une nette hausse de la fréquentation :

- **61 familles différentes accueillies en 2021 contre 25 en 2020, dont 47 nouvelles familles**
- **69 parents différents accueillis, majoritairement des mères de famille**
- **73 enfants différents de 0 à 6 ans accueillis**

Les conditions d'accueil, notamment le respect de la confidentialité ainsi que la garantie du non-jugement aux publics favorisent **la construction d'une relation de confiance au sein du lieu**.

Le manque de mode de garde, le sentiment d'isolement et la détérioration du lien social, exacerbés par la crise sanitaire, sont les premières raisons poussant les parents et leurs enfants à franchir les portes du LAEP.

Nous accueillons par ailleurs un public d'origines diverses avec plus de **10 nationalités différentes représentées**. Cette mixité sociale et culturelle est l'une des richesses de ce lieu et montre que la parentalité et ses problématiques dépassent les stéréotypes.

Les parents, grands-parents ou adultes référents expriment régulièrement leur reconnaissance à l'image de ces témoignages :

« Je ne travaille pas et garde mon enfant à la maison. Mon fils ne restait qu'avec moi, et n'osait pas aller vers les autres… En venant à la Papothèque, il a pu prendre confiance. Merci pour tout ce que vous faites ! »

« Je n'avais jamais entendu parler de cet endroit, je vais en parler autour de moi, au parc on n'a pas le temps de parler avec d'autres parents… »

« C'est la première fois que je viens ici, c'est incroyable de voir autant de parents d'origines différentes »

Au regard de la hausse importante de la fréquentation et de la nécessité de maintenir un accueil de qualité, les deux professionnels de l'Espace familles sont en réflexion pour élargir l'équipe accueillante de ce service en formant des bénévoles, en accueillant un stagiaire ou un volontaire Service Civique.

Le Parcours de motricité en familles, une activité qui a le vent en poupe

Ce support ludique à la relation parents-enfants est l'une des animations collectives familles « dans les murs » qui a été consolidée cette année.

Contrairement à l'année 2020, les inscriptions se font désormais à chaque séance et un mois avant le début de l'activité, ceci de manière à éviter l'inscription des familles à toutes les séances de l'année, privant la possibilité à d'autres de découvrir l'activité.

La communication a également été simplifiée et adaptée, l'information plus largement diffusée, notamment l'extérieur de la MJC Centre Social, de façon à atteindre davantage de parents.

Fréquentation en quelques chiffres :

- **133 personnes ont fréquenté le parcours de motricité**
- **52 familles différentes recensées**
- **55 parents différents, dont 10 pères de famille**
- **78 enfants de 0 à 6 ans**

Cette parenthèse en familles favorise le lien parents enfants mais est aussi un temps de rencontre entre parents.

L'atelier 4 mains en question

Cette activité de soutien à la parentalité initialement prévue un vendredi sur deux est une activité historique de l'Espace familles. Les parents participent avec leurs enfants à une activité ludique, manuelle ou artistique.

L'atelier 4 mains a connu une baisse de fréquentation.

Point chiffres de 2021 :

- **11 familles différentes accueillies**
- **12 parents différents, dont 1 papa**
- **13 enfants différents de + de 18 mois**

En 2022, l'équipe de l'Espace familles s'est concertée afin de soulever plusieurs pistes d'amélioration. Ainsi, grâce au développement de la communication et aux nouveaux horaires mensuels du mercredi après-midi, l'atelier 4 mains a vu sa fréquentation repartir à la hausse. Les familles ont notamment expérimenté un temps de cuisine partagée.

Cette activité est plébiscitée par les familles qui en font l'expérience comme en témoigne cette mère de famille : « *J'apprécie ces moments avec ma fille, je fais garder son petit frère par ma mère de façon à passer un moment uniquement avec elle, ça lui fait du bien et à moi aussi.* »

Notre lien avec certaines écoles nous permet de réfléchir à la diffusion de l'information afin d'identifier des parents exprimant le besoin d'être soutenus ou souhaitant partager un temps d'activité avec leur enfant. Ceci permettra également de renforcer notre partenariat et notre visibilité.

LES INITIATIVES « HORS LES MURS » DE L'ESPACE FAMILLES :

UNE RÉPONSE AUX BESOINS REPÉRÉS

L'Espace familles à l'écoute et en soutien des parents d'élèves de l'école maternelle Vaulet

Une situation exceptionnelle a animé les parents et enfants d'une classe de l'école à la fin de l'année scolaire 2020-2021. Pendant plusieurs semaines, ces enfants ont été scolarisés en pointillés. Leur enseignante, malheureusement en arrêt maladie et le brassage des élèves interdit par les mesures sanitaires covid, les élèves ont été contraints de rester à la maison. Ils ont ensuite été accueillis par différents remplaçants, puis ont été confrontés à une semaine d'isolement, pour terminer par une scolarité d'un mois à mi-temps. Après une année de pandémie, toutes ces péripéties ont été difficiles à gérer pour de nombreuses familles qui ne pouvaient pas toujours s'arrêter de travailler. Devant ce constat, certains parents, dans un élan de solidarité, se sont mobilisés et organisés pour permettre à leurs enfants de continuer à apprendre notamment au travers de nombreuses activités et grâce au soutien et la contribution des acteurs locaux, notamment la MJC Centre Social.

- **14 familles se sont mobilisées**

L'Espace familles a proposé plusieurs activités parents-enfants (parcours de motricité, activités manuelles) et mobilisé d'autres ressources internes de la MJC Centre Social, notamment l'Angle qui a accueilli les familles pour une visite accompagnée d'une exposition d'art contemporain ainsi qu'une conteuse bénévole de l'association qui a proposé des histoires aux enfants à la Tour des comtes. Pour clôturer cette initiative parentale, les parents ont proposé une activité cuisine au sein de la MJC Centre social, ainsi que la diffusion d'une vidéo souvenir présentant les images des activités expérimentées durant cette période.

Un entretien avec le Dauphiné et les parents a eu lieu à l'Espace familles. Les parents ont pu témoigner de cette expérience humaine dans l'article de presse paru le dimanche 27 juin 2021. Cette publication avait vocation à laisser une trace de cette chaine de solidarité qui s'est mise en place.

Des parents reconnaissants :

« *Les parents d'élèves ont tenu à remercier tous ceux qui, de manière individuelle ou collective, se sont mis à la disposition des enfants » (article de presse)*

Un Espace familles de proximité

Plusieurs animations ont été programmées dans différents lieux de la ville : sur la place du marché pour un lieu public et populaire, devant l'école Vaulet, pour entrer en relation avec les parents d'élèves, ainsi qu'au Centre d'Accueil de Demandeurs d'Asile (CADA) en direction des résidents.

Présence sur le marché : différentes ressources de la MJC Centre Social se sont mobilisées : le Clap, pôle d'éducation à l'image, notre conseillère numérique ainsi que l'Espace familles. De nombreuses personnes se sont rapprochées du stand et ont pris le temps d'échanger sur nos activités dans une ambiance conviviale.

- **20 personnes recensées le jeudi 15 juillet 2021,**
- **150 personnes le jeudi 29 juillet 2021.**

Ces temps animés au marché ont favorisé des rencontres avec des personnes issues des différents quartiers de la commune. Cela a permis à certaines familles de se rapprocher de notre Espace. Nous avons par la suite construit une relation de confiance et favorisé leur intégration à nos activités, notamment celles en lien avec le cinéma le Parc ou les sorties organisées par l'Espace Familles.

Présence animée devant l'école maternelle Vaulet : le vendredi 19 novembre 2021, à la sortie des classes, nous sommes allés rencontrer les parents d'élèves. Après deux années d'absence, nous avons repris contact avec le public scolaire. Ce moment de rencontre a été l'occasion pour les parents de découvrir l'Espace familles et ses activités et d'inscrire pour la première fois des familles qui n'avaient jamais poussé les portes de la MJC Centre Social. Outre les présentations, nous avons relevé les idées et besoins des parents et communiqué sur la reprise du « café des parents » ; action de soutien à la parentalité en partenariat avec l'école et le REAAP 74. Certains parents d'élèves nous ont soutenu lors de ce temps convivial en proposant des boissons et en encadrant les enfants lors de l'animation. Par la suite, malgré les protocoles sanitaires successifs freinant cette nouvelle dynamique, nous avons maintenu notre présence autour de cette école afin d'être visible et tisser des liens avec l'Association de Parents d'Elèves.

Rencontre parents-enfants dans la salle polyvalente du CADA : le mercredi 24 novembre 2021, dans le but de soutenir les parents de la résidence, le CADA nous a ouvert ses portes. Nous avons proposé un temps de rencontre et un support d'animation afin d'apprendre à connaitre les familles, notamment pour mesurer réellement les besoins et les attentes.

- **13 familles rencontrées**

Conscient du temps nécessaire à la construction d'une relation, l'Espace familles a continué à développer sa présence au sein du lieu afin de proposer des activités adaptées aux parents et leurs enfants. Notre approche dans les murs du CADA nous a permis d'être identifié par plusieurs parents. Nous constatons que de plus en plus de familles nous sollicitent pour accéder à nos sorties découvertes, aux séances kids ô ciné ou aux spectacles. Par ailleurs, une famille est désormais adhérente à la MJC Centre Social. Comme le témoigne ce retour d'expérience d'une assistante sociale du CADA, ce résultat est le fruit de plusieurs années de travail en partenariat et d'une volonté d' « allers-vers » les résidents :

« Le travail partenarial entre la MJC Centre Social de la Roche sur Foron et le Centre d'Accueil pour Demandeur d'Asile est instauré de longue date. À la suite de la pandémie COVID 19, une vraie détermination de redynamiser le lien partenarial a émergé, avec une volonté pour la MJC, de lever les freins d'accès à la culture, aux sports, aux rencontres avec les Rochois et d'intégrer les personnes du CADA.

La décision de la MJC de travailler « hors les murs » avec le public de demandeurs d'asile a été une grande réussite. Les personnes que nous hébergeons se sentent considérées, accompagnées, rassurées, grâce au travail de terrain fait par l'équipe de la MJC. »

Un Espace familles connecté à 90 familles en ligne

C'est à partir des nombreux retours d'habitants n'ayant pas accès à la communication sur nos offres d'activités que l'idée d'une présence en ligne a émergé. L'Espace familles s'est ainsi doté de smartphones afin d'être en phase avec le nouvel « environnement des parents » : les communications notamment via les réseaux sociaux et listes de diffusions permettent de maintenir le lien avec les parents, tout en les informant et les conviant régulièrement aux activités organisées. La pratique en ligne a montré ses avantages. En effet, lors du lancement de la communication concernant un spectacle vivant, nous avons constaté que la grande majorité des familles inscrites ont eu l'information principalement par le biais des réseaux sociaux.

Par ailleurs, cet outil de travail nous donne la possibilité de nous appuyer sur nos contacts ressources, de manière à faciliter le lien avec des familles qui n'ont pas accès à la langue française.

Enfin, le travail en transversalité avec notre conseillère numérique France Services nous permet également d'orienter les familles le demandant vers un accompagnement au numérique et/ou administratif.

Projet sorties découvertes culturelles : une initiative de l'Espace familles qui se confirme

Dans une démarche d'aller-vers, l'équipe de l'Espace familles a multiplié les rencontres avec les habitants de la commune dans différents lieux de la ville. Nous constatons un manque de mobilité pour certains parents, majoritairement des mères de familles. Si elles peinent à identifier des lieux ressources à partager en familles, certaines mettent en évidence leur souhait de partager un moment de rencontre et de convivialité avec d'autres parents.

Nous avons donc proposé aux familles identifiées une première sortie au village des Flottins à Evian. Cette expérience a été très positive : les familles ont apprécié le format et demandé à renouveler ce type d'actions. Au regard du public divers et varié, il a été nécessaire d'adapter la communication.

- **6 Familles inscrites, soit 15 personnes**
- **6 Mamans d'enfants de 2 à 12 ans**

Le transport en minibus est idéal pour tisser du lien avec les familles. Ces dernières sont reconnaissantes et apprécient la simplicité de la sortie.

Témoignage d'une mère de famille à propos du village des Flottins :

« Je ne connaissais pas cet endroit, les enfants ont aimé j'espère revenir l'année prochaine ! »

Depuis cette sortie, les parents et les enfants que l'on rencontre autour de leur lieu d'habitation nous sollicitent pour renouveler l'expérience. Deux autres sorties ont été programmées durant le premier semestre 2022 : une au Parc des Dronières à Cruseilles et la seconde à Groisy dans une ferme agricole de production de lait BIO.

« Kids ô ciné », une expérience partagée au Cinéma Le Parc

« Kids ô ciné » est né du constat que de nombreuses familles ne fréquentent pas le cinéma local pour diverses raisons : accès à l'information, difficulté de mobilité, tarif, entre autres. Nous avons donc développé un outil sur mesure.

L'idée est simple : le Cinéma Le Parc propose 6 films d'animation dans l'année, adaptés aux publics identifiés par l'Espace familles, à 1€ par personne mais surtout, avec une volonté d'accompagnement, une démarche « hors les murs » sur la place du marché, aux abords des écoles ou encore dans la rue, une présence continue avant, pendant et après la séance, le transport du « pied des immeubles jusqu'au cinéma ». Les objectifs sont multiples : développer la mixité sociale, renforcer le lien de proximité avec les familles, proposer un support afin de renforcer la relation parents enfants.

Le lien de confiance créé, les familles ont répondues présentes : accompagnés et investis, les parents se sont montrés force de proposition dès la première séance en initiant un temps convivial autour d'un goûter après la projection du film. Le moment de partage enfants-parents s'est propagé entre tous les participants, dans la joie, et dans la bonne humeur.

Zoom sur les chiffres kids ô ciné :

- **32 personnes différentes inscrites**
- **13 familles différentes**

Au regard du bilan positif, l'action sera reconduite.

Les paniers solidaires, un projet à cultiver

Les paniers solidaires, en partenariat avec l'Association pour le Maintien de l'Agriculture Paysanne (AMAP) les Verts de Terre, la fédération des centres sociaux des Savoie, la CAF, la MSA, permettent l'accès à un panier de légumes bio et locaux à prix réduit, pour des familles de la Roche sur Foron en situation de précarité financière, identifiées par la MJC Centre Social.

Ainsi, **19 nouvelles familles** viennent récupérer chaque semaine des légumes de saisons produits localement et distribués par l'AMAP « Les Verts de Terre ». Un travail inclusif sous forme d'animations est mis en place afin de tisser des liens avec les familles et avec l'AMAP.

Cette action favorise fortement la mixité sociale puisque ce sont désormais 20% des adhérents de l'AMAP qui bénéficient des paniers solidaires et qui se trouvent pleinement intégrés, sans distinction.

1ère édition de la fête internationale de la cuisine

La première édition de la fête internationale de la cuisine est l'aboutissement de plusieurs mois de rencontres devant la MJC, autour d'une école ou un mercredi matin avec des usagers. Ce travail d'échanges et de réflexions a permis de tisser des liens avec les familles de la commune sur lesquelles nous pouvons aujourd'hui nous appuyer. Nos différentes actions notamment autour de l'école Vaulet, auront également favorisé un rapprochement et l'émergence d'un partenariat avec l'Association des Parents d'Elèves de cette école mais aussi avec le CCAS. Les acteurs ont travaillé en concertation afin de valoriser la diversité importante au sein de l'école et de rassembler les habitants de la ville autour d'un moment de rencontre dans la découverte des plats du monde.

- **30 parents bénévoles de l'Espace familles et l'APE mobilisés**
- **10 stands de pays représentés**
- **Un groupe WhatsApp créé pour faciliter les échanges et la communication**

Ce projet coconstruit avec les parents bénévoles montre la capacité des habitants peu visibles à se mobiliser et plus largement leur capacité d'agir pour améliorer la vie dans la ville.

Reprise des actions de soutien à la parentalité

Café des parents en partenariat avec l'école maternelle Vaulet, l'Ecole des Parents et des Educateurs et le REAAP74

Le 23 novembre 2021, **7 parents** se sont présentés et ont pu aborder le thème suivant : **l'impact de la pandémie et des confinements sur la vie de famille.**

S'agissant d'une reprise de ces groupes de paroles, l'objectif était avant tout de récréer une dynamique de lien parents/enfants mais aussi parents/école.

Durant le temps de discussion, les parents ont ainsi pu décrire leur vécu pendant les confinements. De nombreuses difficultés ont été remontées : des situations angoissantes, une mise à l'épreuve du quotidien

avec les enfants, en ayant le statut de parents mais aussi de professeur ou encore de « copains » (car seules personnes présentes pour les enfants). Pour tous, le décalage dans les relations avec autrui lors d'un retour à la vie « normale ».

Le bilan est satisfaisant, le temps de parole s'est très bien déroulé : les échanges ont fusé, les parents ont rebondi rapidement sur leurs différentes expériences. Le sentiment de se sentir « compris » au sein de ce groupe a été évoqué et accueilli avec beaucoup d'enthousiasme. A l'unanimité, les participants souhaitent voir renouveler le café des parents.

Nous avons présenté rapidement l'Espace familles et nos missions, notamment le LAEP. Nous avons encouragé les parents à venir à notre rencontre autour de l'école ainsi qu'au sein de la MJC Centre Social.

Conférence-débat parentalité en partenariat avec les communes de La Roche Sur Foron, St Pierre en Faucigny et le REAAP74

Une conférence sur le thème « Parents et enfants dans un monde en plein bouleversement » s'est déroulée le 16 novembre 2021. Une faible participation a été enregistrée, peut-être, du fait de l'obligation du Pass Sanitaire, de la tombée de la nuit rapide en cette période, de la remontée de l'épidémie de COVID-19 ou encore de la reprise de conférences après une longue période d'arrêt.

A la suite de la conférence, une réflexion a émergé entre les différents partenaires et participants. Nous en arrivons au même constat, les familles fréquentant les Crèches, le Lieu d'Accueil Enfants-Parents ou le Relais Petite Enfance éprouvent un besoin d'écoute que le format classique ne satisfait plus. Ainsi, les parents expriment leur volonté d'échanger directement avec les professionnels à partir de leurs expériences propres. Ils privilégient des temps de paroles libres basés sur une écoute active.

C'est à partir de ce constat que nous souhaitons programmer, prochainement, un nouveau format d'échanges de types espaces de paroles, animés par une intervenante et en présence des professionnels de la petite enfance.

Soirées « Expositions aux écrans ! Et si on en parlait ? »

Conscients et soucieux des nouvelles pratiques numériques et de leurs conséquences dans la vie des familles, le Clap, pôle d'éducation à l'image et l'Espace familles, en partenariat avec l'ACEPP74, ont organisé deux soirées expositions aux écrans. La première, à destination des parents uniquement, la deuxième pour les parents et leurs ados.

- **5 parents présents à la soirée entre parents**
- **4 familles présentes, dont 5 jeunes à la soirée parents-ados**

Parce que le cadre le permettait, les parents et leurs ados ont pu parler sans jugement de leur façon de contrôler ou pas le temps d'écran, de leurs difficultés, de leurs peurs, et de leurs frustrations. L'espace de parole, animé par une professionnelle, a permis également aux parents de prendre un certain recul et de s'enrichir mutuellement.

LES SÉNIORS, UN PUBLIC CONCERNÉ PAR LE PROJET FAMILLES

En 2021, nous avons décidé de donner une suite aux appels téléphonique de solidarité en direction des personnes âgées isolées que nous avons mené lors du confinement de 2020. La relation téléphonique s'est donc parfois transformée en rencontre et en proposition d'activités. Cette attention a été particulièrement apprécié par les bénéficiaires ainsi que leurs familles. Outre les actions déjà existantes à la MJC Centre Social :

- Les médiations adaptées à l'Angle ;
- Les séances de cinéma dédiées (Lundi O ciné) ;
- L'accompagnement numérique ;

- Les activités de loisirs hebdomadaires qui mobilisent plus de 200 seniors ;
- L'atelier équilibre.

De nouvelles animations ont été proposées par l'espace familles :

Le RDV des Séniors

Deux jeudis par mois, la K'fête de la MJC Centre Social s'est animée autour de cafés, de thés et autres douceurs lors d'ateliers à thèmes. Nous avons pu y retrouver plusieurs initiatives :

- Des ateliers de cuisine où chacun.e a pu apporter ses connaissances, ses habitudes et même ses idées de nouvelles recettes. C'est ensemble que nous cuisinons et dégustons les créations.
- Un atelier créatif, coanimé par une participante pour fabriquer des décorations de noël, lui permettant ainsi un espace adapté pour partager sa passion du bricolage.

Chaque 1er jeudi du mois, l'association « Leman dragore » (association ludique) a animé les après-midi jeux. L'objectif était de proposer des jeux originaux et coopératifs.

C'est par cet outil que les joueurs.euses ont développé leur sens de l'équipe, favorisant les échanges et la convivialité.

Les actions hors les murs :

Avec les « 2 gamins », fervents musiciens passionnés, nous avons proposé 2 concerts en dehors de nos locaux :

- Le premier s'est déroulé dans le jardin de la résidence autonomie « Les Rocailles du verger ». C'est grâce au répertoire populaire et à l'énergie des 2 artistes que les habitant.e.s ont souri, ri et parfois même dansé. Un après-midi aux couleurs d'été et aux airs de bonne humeur.
- Le second s'est déroulé dans la salle d'animation de l'hôpital gériatrique « Andrevetan ». C'est le sourire aux lèvres et la joie dans le cœur que nous avons laissé les résident.e.s cet après-midi-là.

A la suite de chacune de ces actions, nous avons proposé un temps de rencontre, un repas convivial afin de libérer les paroles, favoriser les échanges et créer davantage de proximité entre nous, les partenaires et les participant.e.s.

L'ACCOMPAGNEMENT NUMÉRIQUE 2021-2022

En juin 2021, Mathilde, conseillère numérique France Services est embauchée à la MJC Centre Social.

Sur une durée de deux ans, l'Etat finance en partie la formation et le déploiement d'une conseillère à la MJC Centre Social pour lutter contre la fracture numérique.

La conseillère numérique a pour missions :

- D'accompagner les habitant.es dans leurs usages quotidiens du numérique (découvrir, apprendre ou se perfectionner sur les différents outils numériques)
- D'aider dans la réalisation de démarches administratives en ligne
- De sensibiliser aux enjeux du numérique et favoriser des usages citoyens et critiques (lutte contre les fausses informations en s'informant et en apprenant à vérifier les sources, protection des données personnelles …)

Dans le cadre de ses missions la conseillère numérique :

- Intervient auprès de tous les publics
- Accompagne les usagers individuellement
- Analyse et répond aux besoins repérés
- Organise et anime des ateliers collectifs sur l'utilisation de la tablette
- Informe les usagers et répond à leurs questions
- Redirige les usagers vers d'autres structures quand elle ne peut pas satisfaire la demande.

La conseillère numérique a été formée aux compétences techniques et sociales qui sont utiles à son activité durant trois mois et demi de septembre à décembre 2021. À la suite de la formation, celle-ci a obtenu le certificat de compétences professionnelles (CCP) « Accompagner différents publics vers l'autonomie dans les usages des technologies, services et médias numériques ».

En février 2022, la conseillère numérique a suivi une formation pour être habilitée « Aidants Connect ».

EN QUELQUES CHIFFRES

217 rendez-vous effectués avec **plus de 70 personnes différentes** sur la période de juin 2021 à avril 2022 :

-106 rendez-vous individuels pour de l'aide numérique

- 31 rendez-vous pour de l'aide aux démarches administratives

- 33 accompagnement seniors pour apprendre à utiliser une tablette prêtée par la MJC Centre Social (accompagnement collectif et individuel)

- 47 rendez-vous individuels à domicile

RETOUR D'EXPÉRIENCE

Depuis le mois de juillet la conseillère numérique accueille gratuitement sur rendez-vous individuel d'une heure des habitants de la Roche sur Foron et du pays rochois pour :

- Une aide Numérique à la MJC Centre Social ou à domicile pour découvrir, apprendre ou se perfectionner avec les outils numériques (tablette, smartphone, ordinateur)
- Un accompagnement dans leurs démarches administratives

Depuis le mois de février, un atelier collectif hebdomadaire a été mis en place le lundi après-midi à destination des seniors débutants pour apprendre à utiliser une tablette. La MJC Centre Social a acheté 8 tablettes Facilotab pour seniors. 4 d'entre elles sont utilisées durant l'atelier. A l'issue des ateliers, les tablettes sont prêtées aux seniors gratuitement chez eux pour une durée de 6 mois avec un suivi régulier. 4 tablettes sont déjà prêtées.

On constate que beaucoup de seniors souhaitent apprendre à se servir de la tablette. Ils n'ont jamais utilisé un outil numérique auparavant. Ils ont la volonté d'apprendre et de devenir autonomes pour pouvoir échanger avec leurs proches, prendre des photos, aller sur internet et faire leurs démarches administratives en ligne. Parfois, ils ont déjà un ordinateur chez eux mais n'arrivent pas à s'en servir et souhaitent passer à la tablette car c'est plus facile d'utilisation. Durant les ateliers collectifs les séniors ont développé entre eux une convivialité, une solidarité et une entraide.

Au premier confinement l'équipe de la MJC Centre Social a régulièrement appelé des personnes âgées pour rompre leur isolement et prendre soin d'elles. Des liens se sont tissés avec plusieurs seniors qui, après le confinement, sont venus apprendre à se servir de la tablette Facilotab.

Témoignage d'un couple de seniors accompagné à domicile sur leurs outils numériques et sur l'apprentissage de la tablette Facilotab prêtée par la MJC Centre Social :

« En tant que couple octogénaire, nous avons bénéficié d'un soutien patient et compétent pour nos difficultés numériques. Nous avons apprécié la capacité de notre conseillère numérique à jongler entre deux ordinateurs, deux téléphones et l'apprentissage de la tablette. Le tout dans la bonne humeur !»

Madame et Monsieur JACQUARD.

Nous constatons un fort besoin des habitants de tout âges pour un accompagnement numérique et de l'aide à l'accès aux droits :

- **Public de plus de 65 ans** : Accompagnement pour de l'aide numérique et de l'aide aux démarches administratives.
- **Public de 35 à 65 ans en emploi ou sans emploi** : Accompagnement pour apprendre à faire leurs CV ; naviguer sur internet pour trouver un emploi et postuler ; faire une demande de retraite sur le site de la CARSAT.
- **Public de 30 à 50 ans** : Accompagnement dans les démarches administratives (CAF, Ameli, pôle emploi, demande de renouvellement de titre de séjour etc…) en raison de difficultés plurielles : barrière de la langue, fracture numérique, manque d'équipement, de service public.

À la suite de l'analyse de tous ces besoins, une charte d'accueil a été mise en place dans un souci de satisfaction des habitant.e.s :

1- La conseillère numérique assure disponibilité, écoute, bienveillance et égalité de traitement à tous les publics accompagnés.

2- La conseillère numérique s'engage à proposer à l'usager une prise en charge complète et de qualité, fondée sur un diagnostic de besoins.

3- La conseillère numérique développe l'inclusion numérique et l'autonomie numérique des personnes qu'elle accompagne en proposant des ateliers groupés ou des rendez-vous individuels.

4- La conseillère numérique agit en complément des opérateurs de services publics sans se substituer à leurs agents. Elle s'engage à favoriser l'accès aux droits en accompagnant l'usager dans ses démarches administratives dans le respect des responsabilités de chacun par l'utilisation d'un mandat.

5- La conseillère numérique assure une continuité d'accompagnement aux usagers et s'engage à leur présenter les limites de son champ d'intervention et à les orienter vers des interlocuteurs qualifiés et professionnels habilités. La conseillère numérique s'engage à appeler les partenaires avec qui elle a un contact (CAF, pôle médico-social…) pour accompagner ou réorienter au mieux l'usager.

RENCONTRE ET PARTENARIATS

- **Haute Savoie Habitat, quartier de la Balme** : présence hors les murs de la conseillère numérique pour rencontrer et aider les habitants pour de l'aide numérique et administrative dans le local de la Balme. Trois permanences réalisées le mercredi en présence de Haute Savoie Habitat sur le mois de septembre, octobre et novembre 2021.

« La prise de contact avec la MJC de la Roche Sur Foron, avec notamment l'arrivée de Mathilde, fut très enrichissante. Nous faisons une permanence les mercredis après-midi sur le site de la Balme dans notre local, Mathilde a pu se convier à nous une fois par mois pour proposer ses ateliers numériques. Etant directement en pied d'immeuble des locataires, cela permet une belle proximité ce qui les incite d'autant plus. J'ai eu plusieurs retours de locataires qui sont très contents d'avoir appris les bases de l'informatique. »

Anaïs VAUX, responsable de sites gestion chez Haute Savoie Habitat.

- **Université populaire de la Roche sur Foron** : rencontre au mois de janvier 2022 avec la vice-présidente de l'association pour présenter les missions de la conseillère numérique.

- **Mairie d'Arenthon** : rencontre au mois de février 2022 pour échanger sur l'expérience de la conseillère numérique pour préparer et animer des ateliers collectif auprès d'une élue et de bénévoles qui souhaitent mettre en place des ateliers numériques dans leurs communes.

- **Pôle médico-social de la Roche sur Foron** : rencontre avec l'équipe du pôle médico-social au mois de mars 2022 pour présenter les missions de la conseillère numérique. Création d'un contact direct pour s'appeler et réorienter nos publics.

- **Mairie de Saint Sixt :** permanence numérique à la Mairie de Saint Sixt le 23 mars 2022. Mise en place de trois créneaux horaires d'une heure pour de l'aide numérique pour les habitants.

- **Médiathèque de la Roche sur Foron** : intervention hors les murs de la conseillère numérique le 11 et 12 mai 2022 pour une présentation et une rencontre avec le public de la médiathèque. Explication et échange sur les services numériques proposés à la MJC Centre Social.

«L'équipe de la Médiathèque a été très heureuse d'accueillir Mathilde Fumex cette année. A travers une animation de découverte elle a pu proposer à la fois son offre de services, ses compétences, mais surtout sa patience et son écoute aux usagers qui, touchés par la fracture numérique, en ont grandement besoin. Nous espérons pouvoir retravailler à l'avenir en partenariat avec Mathilde et n'hésiterons pas à rediriger nos usagers demandeurs d'un accompagnement numérique auprès d'elle.»

Apolline Forestier, responsable section audiovisuelle a la médiathèque de la Roche sur Foron

- **Caisse d'allocation familiale de la Haute-Savoie** : mise en place d'un contact direct avec une personne de la CAF pour échanger ensemble si la conseillère numérique est face à des problématiques sur le dossier CAF d'une personne qu'elle accompagne en rendez-vous.

PERSPECTIVES

Poursuivre et consolider les actions mises en place.

Renforcer et créer de nouveaux partenariats. Perspective de l'intervention de la conseillère numérique pour animer des ateliers numériques à la Conciergerie de la Roche sur Foron et à la Mairie d'Etaux.

Les besoins repérés légitiment la pérennisation du poste récemment créé. A l'issue de l'aide financière de l'Etat (juin 2023), il nous faudra une stratégie et des partenaires notamment publiques (communauté de communes du pays rochois, département) pour poursuivre cette action devenue essentielle.

Dans ce but on cherchera à consolider la relation avec la conférence des financeurs de la prévention de la perte d'autonomie (CFPPA) de la Haute Savoie. Nous avons rencontré Mathilde BARAT et Christophe LORE de la direction de l'autonomie au département au mois de mars qui sont venues assister à l'atelier sur les tablettes FACILOTAB. Nous serons attentifs à leurs prochains appels à projet.

LE CLAP, NOUVEAU PÔLE D'ÉDUCATION À L'IMAGE ET DE PRODUCTION AUDIOVISUELLE

UNE OFFRE INNOVANTE ET PERTINENTE POUR LES JEUNES

Le diagnostic du territoire et les entretiens réalisés avec les habitants et les partenaires jeunesse pour le renouvellement du projet social ont permis d'identifier un réel besoin pour la jeunesse. Avec 21 écoles, 3 collèges et 2 lycées, la communauté de communes du pays rochois compte de nombreux jeunes et enfants. Le collège des Allobroges, l'EPDA ou encore l'ENILV nous ont exprimé leur volonté de développer avec la MJC CS des projets, un lieu ou des ressources innovantes, différentes, pour accompagner les jeunes en difficultés et créer des conditions déterminantes de réussite ou de développement d'estime de soi.

La création d'un pôle d'éducation à l'image et de production audiovisuelle au sein de la MJC Centre Social a permis d'ouvrir un espace et des ressources pour favoriser la création, l'expression et la découverte autour de l'image à destination des jeunes de 11 à 25 ans du territoire.

Cinéma, YouTube, médias, jeux vidéo : les portes d'entrées sont nombreuses et attractives pour les jeunes. Nous vivons dans une société de l'image qui s'incarne dans des écrans démultipliés. Les adolescents passent en moyenne 3 heures par jour devant les écrans, avec souvent une consommation addictive incitée par les réseaux sociaux, tels que Tik-Tok ou Instagram. Le cinéma, les séries et les vidéos sont largement regardées sur les plateformes de streaming ou sur YouTube. Les jeux vidéo en ligne et sur console relèvent également d'une pratique importante chez les jeunes. Enfin, les informations qui circulent sur le web en continu façonnent le paysage médiatique qui s'offre à eux.

Au-delà d'une porte d'entrée pertinente pour toucher les jeunes, ce pôle d'éducation à l'image a un rôle primordial : permettre aux jeunes de développer leur esprit critique et citoyen et donner la possibilité de s'emparer de l'audiovisuel comme un moyen d'expression et d'émancipation.

Un local à la MJC Centre social a été aménagé pour accueillir les jeunes dans un esprit convivial et équipé en matériel audiovisuel. Deux postes de montage sont mis à disposition gratuitement pour permettre aux jeunes de travailler leurs vidéos sur un logiciel professionnel gratuit. Ils peuvent être formés au logiciel et accompagnés dans leur projet, qui peut être scolaire ou personnel. Du matériel de tournage et d'enregistrement sont également à disposition des projets : caméra, enregistreur audio, micros, lumières, etc… Enfin, un studio podcast est mis à disposition des jeunes, en proposant une formation et un accompagnement des projets.

LES ATELIERS DE PRATIQUE HEBDOMADAIRES ET LES STAGES

Dès la création du CLAP en septembre 2021, l'offre d'ateliers hebdomadaires autour du cinéma ou de YouTube, proposés les mercredis après-midi ou les samedis, a séduit les jeunes du territoire : 13 jeunes de 11 à 15 ans se sont inscrits aux ateliers, repartis en 3 groupes (mixité : 9 garçons et 4 filles).

Notre offre tarifaire attractive et les réductions en fonction du quotient familial permettent une certaine mixité sociale dans les groupes.

Les jeunes inscrits à ces ateliers sont invités à réaliser collectivement une création audiovisuelle sur la saison 2021-2022. Ils sont auteurs de leur projet de A à Z et sont accompagnés par l'animatrice dans toutes les étapes de création d'un film ou d'une vidéo.

Nous prévoyons également des rencontres avec des professionnels du cinéma ou des Youtubeurs en 2022 (rencontre avec Ben HPTS en mars 2022) qui permettront aux jeunes de poser toutes leurs questions et de mieux appréhender les métiers de l'audiovisuel.

Trois créations seront réalisées sur cette saison et seront diffusées lors du mini festival cinéma « CLAP ! »

imaginé par les jeunes le 26 juin 2022 au cinéma le Parc. Ce temps convivial permettra de renforcer le lien avec les familles, de créer du lien social en s'ouvrant aux autres et de valoriser les créations des jeunes.

Les stages proposés au CLAP sur les périodes scolaires permettent à tous les jeunes du territoire de s'inscrire à une activité liée à l'image ou aux médias. Il s'agit généralement d'initiation et de découverte, avec une approche très ludique, permettant aux jeunes souvent éloignés du monde du cinéma d'appréhender des techniques, des notions ou des métiers de l'audiovisuel. Les tarifs proposés sont là encore très attractifs, voire gratuits pour les partenaires jeunesse qui mobilisent des jeunes.

3 stages ont été proposés en 2021 : 2 Escapes games « Traqueurs d'Infox » autour des vidéos conspirationnistes (12 jeunes dont 6 mobilisés par l'EPDA) et 1 stage de doublage cinéma (5 jeunes).

«Merci pour tout ce que vous faites, c'est génial ce CLAP, j'aurai trop aimé avoir ça dans une MJC quand j'étais enfant, j'espère que ça va continuer» Un papa d'un jeune inscrit à l'atelier Youtube

DES PROJETS AUDIOVISUELS DE JEUNES

Le pôle d'éducation à l'image se veut donc ouvert à tous les jeunes ayant des projets de réalisation audiovisuelle et qui auraient besoin d'une aide technique ou artistique. Nous mettons à disposition gratuitement deux postes de montage vidéo. Les jeunes sont accompagnés et formés aux logiciels ou à tout autre matériel d'enregistrement.

Durant l'été 2021, nous avons accueilli un groupe de 4 filles de 14 ans qui avaient l'objectif de réaliser un film pendant les vacances. 2 temps d'échanges ont été réalisés pour discuter de leur projet et apporter des conseils de tournage ou d'écriture.

Une collégienne de 13 ans scolarisée à La Roche sur Foron est également venue monter son projet vidéo pour l'école et a été accompagnée dans son travail.

Joshua est un jeune de 14 ans inscrit à l'atelier hebdomadaire cinéma du CLAP et il est passionné de cinéma. Grand fan du réalisateur Wes Anderson, il évoque régulièrement ses films et attend avec impatience la sortie de « The French Dispatch », en octobre 2021. Nous lui avons donné la possibilité de présenter le film au cinéma Le Parc, devant un public nombreux et très heureux de cette introduction.

DES PARTENARIATS CONSTRUCTIFS AVEC LES ACTEURS LOCAUX : EPDA, COLLÈGE, SERVICES JEUNESSES, POINT INFORMATION JEUNESSE, ENILV

Les différentes rencontres réalisées à partir de septembre 2021 avec l'équipe de direction du collège des Allobroges et les éducateurs de l'EPDA de La Roche sur Foron ont permis de faire connaître l'existence du pôle d'éducation à l'image, les compétences professionnelles de sa coordinatrice et les ressources à disposition. Elles ont pu également faire remonter les besoins et problématiques des deux partenaires.

Pour chacun d'entre nous, il existe une volonté de tisser des liens forts sur le territoire entre partenaires jeunesse à destination des jeunes identifiés en difficultés sociales, familiales ou scolaires.

A la suite de ces rencontres est né le projet de réalisation du court-métrage « Déterminées » avec les élèves de 4e Segpa (voir ci-après). Ce premier projet est une réussite de coordination tripartite et pose la première

pierre à une collaboration plus approfondie et instaurée.

Les liens avec les services jeunesse et PIJ du territoire (La Roche sur Foron – Saint-Pierre en Faucigny - Bonneville) commencent à se tisser en cette fin d'année 2021. Des rencontres au cours de formations ou autre ont permis à ces partenaires de nous exprimer le besoin d'être formés ou accompagnés sur l'éducation aux médias et à l'information (EMI). Nous avons proposé de former les animateurs jeunesse de ces structures à l'Escape game « Traqueurs d'Infox », sur lequel la coordinatrice du CLAP a été formée. Cet outil a été mis à leur disposition après la formation, qui s'est déroulée en janvier 2022.

Les services jeunesse du territoire sont également très intéressés par nos offres de stages et d'ateliers autour du cinéma, pendant les vacances scolaires pour leur public (démarrage des actions en 2022). Pour le CLAP, c'est bien l'occasion d'être sollicité par les services jeunesse, de se faire identifier par les jeunes et de toucher un public éloigné de la MJC Centre social.

Avec le PIJ de Saint-Pierre-en-Faucigny se construit le projet d'un forum des métiers de l'audiovisuel, du cinéma et du jeu vidéo, envisagé en janvier 2023.

UN FILM RÉALISÉ AVEC LES 4E SEGPA DU COLLÈGE DES ALLOBROGES

Nous avons saisi l'opportunité de la venue de l'équipe de France féminine de basket-fauteuil en entrainement à Cluses et des connexions déjà établies avec l'EPDA pour proposer au collège un projet de sensibilisation au handisport et de réalisation audiovisuelle. L'équipe pédagogique s'en est vite emparée et le projet a pu démarrer fin novembre 2021 avec la classe de 4e Segpa, composée de 18 jeunes de 13 à 15 ans.

Le pôle d'éducation à l'image et l'EPDA ont travaillé conjointement à la construction de ce projet ambitieux, avec l'appui de l'enseignante :

- 2 ateliers de sensibilisation au handicap, une découverte du handisport et une analyse des formes audiovisuelles utilisées dans le reportage sportif
- 2 jours de tournage à Cluses à la rencontre des joueuses
- 4 ateliers de post-production en classe (montage – enregistrement de voix off – choix musicaux…) Les jeunes ont collectivement été impliqués dans chaque étape de la création de leur film :
- Casting des joueuses pour sélectionner les portraits à réaliser
- Préparation des interviews avec l'enseignante
- Postes techniques sur le tournage à tour de rôle (caméra – perche – interviews – photos de tournage – assistance technique)
- Choix artistiques sur toute la post-production (montage – musique)

Les élèves ont réalisé un film de qualité, sensible et franc, qui ose parler des problèmes du quotidien pour ces joueuses handicapées, tout en montrant leurs déterminations et le beau sport qu'elles pratiquent. Ils ont réussi à tisser un lien entre les jugements de valeur qu'ils subissent en tant qu'élèves en Segpa et les parcours inspirants de ces femmes. Ils ont choisi d'exprimer leur mal-être dans le film tout en affirmant vouloir aller de l'avant, comme les athlètes qu'ils ont filmé.

Ce projet est un succès. Il a rempli de nombreux objectifs et a permis aux jeunes de changer de regard sur le handicap, sur eux-mêmes et sur le court-métrage documentaire.

Une diffusion de leur film « Déterminées » s'est déroulée le 19 mars 2022 au cinéma Le Parc. Une séance

qui a rassemblé **99 personnes dans la salle** : les élèves et leurs familles, les partenaires du projet et les enseignants, les élus départementaux mais aussi un public extérieur. Ce moment de valorisation pour les jeunes a permis de retisser du lien avec les familles, notamment en lien avec l'équipe enseignante. Il a également permis aux familles de découvrir leurs enfants sous une autre facette, avec un regard valorisant. Leur film est depuis diffusé sur YouTube et partagé par la fédération française de basket fauteuil. Il comptabilise en mai 2022 plus de 800 vues.

Les élus départementaux Monsieur Ratsimba et Mme Petex-Levet ont invités officiellement les élèves et les partenaires du projet à une diffusion de leur film au conseil départemental à Annecy le 07 avril 2022, permettant de nouveau des échanges riches et valorisants pour ces jeunes.

«Bravo ! Ce projet fait coup double : il apporte un autre regard sur le handicap mais met aussi en lumière les élèves de SEGPA qui sont souvent oubliés. Cette rencontre leur a fait du bien ! Je vous remercie beaucoup pour ce chouette travail»
Jean Francois Palomeras, responsable des Segpa au collège des Allobroges

DES ACTIONS INNOVANTES À DESTINATION DES JEUNES ET DES FAMILLES AUTOUR DU JEU VIDÉO

L'industrie du jeu vidéo est bien plus importante aujourd'hui que celle du cinéma et elle touche énormément de jeunes. Le jeu vidéo relève souvent d'une pratique individuelle ou en réseau, qu'on ne partage pas ou très peu avec ses parents. Au sein du foyer, les problématiques se cristallisent plutôt autour du temps d'écran ou de l'autorisation de jouer ou non.

Il nous a semblé important de créer des événements innovants autour du jeu vidéo à destination des collégiens et des jeunes adultes, pour se rapprocher de leurs pratiques, créer du lien et amener des découvertes. Nous n'oublions pas les enfants et leurs parents, en imaginant un événement familial, ainsi que des temps d'échanges entre parents ou en famille autour de l'exposition aux écrans, coordonnés avec l'Espace Famille de la MJC Centre Social. Grâce à une intervenante de l'Association des Collectifs Enfants Parents Professionnels de Haute-Savoie l'ACEPP74, les parents avec ou sans leurs jeunes ont pu aborder leurs problématiques liés aux écrans sans jugement. Les retours des participants étaient très positifs.

Le pôle d'éducation à l'image a mobilisé un groupe de bénévoles pour travailler et animer ces événements regroupés sous le nom de « Ciné Games ». Nous avons très vite envisagé ces actions au cinéma Le Parc avec l'objectif de mettre en lumière les liens entre le cinéma et le jeu vidéo, deux univers qui se sont mutuellement inspirés depuis très longtemps.

Les enjeux sociaux :

- Toucher les jeunes en parlant de jeu vidéo au cinéma
- Créer du lien en famille autour du jeu vidéo
- Proposer des temps d'échanges entre parents et en famille sur l'exposition aux écrans

Les enjeux culturels :

- Valoriser la création vidéoludique et apporter des connaissances
- Faire découvrir des films en lien avec le jeu vidéo

Cinq actions ont été réalisés dans le cadre de Ciné Games :

- Une soirée Halloween pour les 18 ans et plus (jeu : Resident Evil + Film « Massacre à la tronçonneuse») : **14 personnes**
- Une après-midi en famille à partir de 6 ans (jeu : Pikachu + programme de courts-métrages + jeux en famille et chasse aux trésors organisées par l'Espace Famille de la MJC CS) : **63 personnes dont 23 familles**
- Un concours vidéo à partir de 11 ans (jeu : Minecraft – événement annulé faute de participation suffisante mais une valorisation des vidéos au cinéma a été organisée en mars 2022) : **3 jeunes**
- Un temps d'échange sur « la folie des écrans » entre parents d'enfants de plus de 6 ans (animé par Géraldine Cambourian ACEPP74) : **5 parents**
- Un temps d'échange sur « la folie des écrans » entre parents et leurs ados de plus de 12 ans (animé par Géraldine Cambourian ACEPP74) : **9 personnes dont 3 familles avec des jeunes de 8 à 13 ans**

« C'était génial ! Super convivial et accessible à tous. Les courts-métrages étaient supers »
Un papa venu à l'événement « Pokémon » avec ses 2 enfants

« On m'a proposé plusieurs soirées Halloween mais quand j'ai vu celle-ci avec Resident Evil et Massacre à la tronçonneuse, j'ai tout annulé ! Je suis fan de la saga depuis longtemps et je trouve ça génial d'avoir ce genre d'événement à La Roche sur Foron ! »

Un jeune homme venu à la soirée « Resident Evil »

PERSPECTIVES

Le CLAP est désormais identifié par les acteurs jeunesse du territoire, qui souhaite démarrer un partenariat. C'est le cas notamment avec l'ENILV qui nous sollicite pour la création d'une pièce radiophonique avec une classe de terminale.

De nombreux projets de stages autour du cinéma, de l'audiovisuel ou des médias voient le jour avec les services jeunesse du territoire, ce qui permet de toucher et sensibiliser des jeunes qui ne fréquentent pas habituellement la MJC Centre Social.

Certains projets initiés dès les premiers mois du CLAP porte leurs fruits. C'est le cas du film « Déterminées », réalisé par les 4e Segpa du collège des Allobroges, en partenariat avec l'EPDA. Ses nombreuses diffusions, notamment à la télévision locale, et l'accueil chaleureux des élèves du collège, participe au développement de l'estime de soi chez ces élèves souvent moqués.

Le lieu et les ressources sont de plus en plus identifiées.

Des jeunes poussent la porte du CLAP pour y trouver des renseignements ou un accompagnement pour un projet. Nous devinons également des vocations naître chez certains jeunes inscrits aux ateliers du CLAP, qui souhaitent réaliser des stages dans le secteur du cinéma et s'orienter vers des lycées avec option cinéma-audiovisuel.

Ces quelques premiers mois d'activité du CLAP et les partenariats déjà solidement construits laissent donc percevoir un réel développement des actions dans et hors les murs pour la saison 2022-2023.

Cela permet de confirmer la pertinence du pôle d'éducation à l'image et l'impact social de ses actions auprès de la jeunesse. Il s'agit désormais de consolider les actions, les ressources et les partenariats. Nous aurons en ligne de mire le renouvellement du projet social, pour que le CLAP puisse répondre au mieux aux besoins des jeunes, des habitants et des partenaires jeunesse.

Il sera également important de chercher à trouver des sources variées de financement pour assurer le développement des actions au service de la jeunesse du territoire. Le bilan déjà très positif devrait permettre de faire reconnaître l'intérêt général du CLAP et du projet social de la MJC centre social auprès de nos partenaires : la ville de La Roche sur Foron, la CCPR, le Département de la Haute-Savoie.

LES ACTIVITES DE LOISIRS

Des lieux et des moments de renfort de l'estime de soi, d'épanouissement individuel et collectif, de rencontre et de convivialité, de découverte et de détente. Un lieu qui nous fait du bien.

S'inscrire aux activités de la MJC Centre Social, c'est adhérer à son projet social et familial, aux valeurs de l'éducation populaire. C'est prendre du plaisir, découvrir, partager. Les activités de loisirs, accessibles à toutes et à tous permettent l'épanouissement de chacun et chacune.

Ainsi la MJC Centre Social privilégie les activités collectives avec une tarification adaptée, établie selon le quotient familial, ce qui permet au plus grand nombre d'accéder à des activités de qualité, dispensées par des animateurs qualifiés avec du matériel pédagogique sans cesse renouvelé.

Une quarantaine d'activités régulières sont proposées dont certaines animées par des bénévoles que nous tenons à remercier particulièrement :

- Dentelle aux fuseaux : Marie-Anne Sénégon, Colette Thomas,
- Aïkido : Fabrice Rios, Victor Jeannot, Benoit Fourrier,
- Chorale : Alain Asper,
- Badminton : Elise Foulon, Maxime Steunou, Ophélie et Sandrine Carreno, Jean-Marie Chouard, Dorothée Neple, Tommy Marié, Florie Achard, Geoffrey Gil,
- Danse de société : Jean Dala Costa, Christiane Convers,
- Randonnée : Roland Jobard, Florence Lanchon, Marie-France Muraz,
- Café tricot : Nelly Froment et Dominique Munari.

Un grand merci aussi à celleux qui partent et vont suivre une autre route, pour leur investissement, pour avoir partagé leur passion et en suscité de nouvelles, nous vous souhaitons pleins de bonheur pour la suite :

- Roland pour la randonnée
- Sabrina pour la baby gym et le fitness
- Régine pour les arts plastiques
- Michel, Jean et Christiane pour la danse de société
- Maxime, Florie, Dorothée, Tommy, Gil, Jean-Marie, Ophélie, pour le badminton

Pour toutes ces activités, la relève sera assurée.

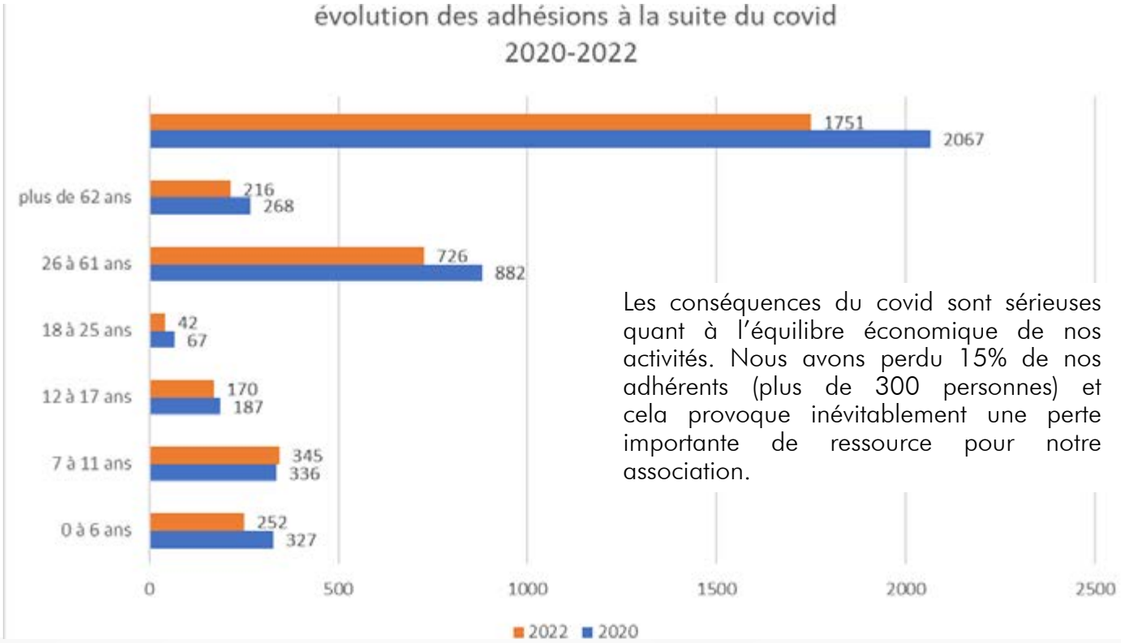

Les conséquences du covid sont sérieuses quant à l'équilibre économique de nos activités. Nous avons perdu 15% de nos adhérents (plus de 300 personnes) et cela provoque inévitablement une perte importante de ressource pour notre association.

Voici plusieurs témoignages d'adhérents :

« Merci pour tout ce que vous faites qui amène de l'animation et la culture dans notre vie. »

« Félicitation à Christine pour son professionnalisme, sa gentillesse et son empathie envers les autres ».

«J'apprècie la MJC, son personnel, ses valeurs, la variété de son offre. Je m'y sens bien. De manière générale, les profs sont compétents et les participants semblent heureux d'être là et ensemble. L'ambiance est très souvent chaleureuse. »

«J'espère en septembre pouvoir m' inscrire aux activités sans risque que le pass vaccinal réapparaisse même si cela n'est aucunement de votre ressort. »

« J'ai adoré l'inscription en ligne, elle m'a permis d'avoir de la place dans des groupes. »

« Je suis très satisfaite des cours de Pilates. »

« Le yoga avec Florence le lundi soir c'est top ! ».

« Les cours découvertes sont une super idée ».

« Merci pour tout ce que vous faites ».

Cours de danses orientales de Célia Yilmaz

Témoignage des éducateurs du foyer AFPEI « La Licorne » (foyer de jeunes adultes en situation de handicap)

A l'activité chant : *« Brian et Pascal sont très contents de cette activité. Brian prend beaucoup de plaisir à s'y rendre et se sent bien avec les participants. Pascal semble aussi content. »*

A l'activité danse orientale : *« Vanessa est très contente de cette activité »*

A l'activité couture : *« Christelle se sent bien dans l'activité et souhaite continuer »*

D'autres activités ont lieu à la MJC centre social, toutes issues de partenariats constructifs ou facilitées par soutien de notre association :

- Deux ateliers d'équilibre pour les plus de 60 ans sont proposés par la Plateforme de Prévention des Chutes, c'est un projet de santé publique ; ils ont lieu tous les mardis après-midi. Un nouveau cours de gym senior a été créé pour donner suite à cet atelier, il sera en place pour la saison prochaine.
- Les crèches et le relai assistant·e maternel·le utilisent chaque semaine le dojo pour des ateliers de motricité.
- Des bénévoles du Cada (centre d'aide aux demandeurs d'asile) propose du soutien scolaire tous les vendredis après-midi, pour les enfants des écoles primaires.
- Une famille a sollicité le Cada pour inscrire sa fille aux cours de gym en cours d'année, la politique tarifaire de la MJC Centre Social a permis à cette petite fille de reprendre la gym qu'elle pratiquait depuis plusieurs années auparavant.
- L'espace femmes Geneviève D. propose des entretiens individuels tous les lundis matin et utilise les locaux pour se réunir chaque semaine.
- L'université populaire utilise les locaux de la MJC centre social pour les cours d'anglais dispensé par une de nos animatrices : Astrid Soetens.
- Le pays rochois en transition a commencé par proposer des ateliers « zéro déchet » et un « repair café» à la MJC Centre Social, aujourd'hui ils ont lieu dans leurs propres locaux à la Base.
- La Troupalex, association de théâtre, est en résidence à la MJC Centre Social, il y a plusieurs représentations dans l'année au cinéma le Parc, ils participent à plusieurs évènements de théâtre et ont notamment créer Fest'appart.
- La troupe « Hors Norme » est une association de breakdance en résidence, ils participent aux évènements de la MJC Centre Social comme la porte ouverte et ont entamé une tournée dans plusieurs salles de cinéma de Haute-Savoie (projet en lien avec le conseil départemental).

Afin de poursuivre le développement des activités hebdomadaires :

- La politique tarifaire a été revue pour la prochaine saison avec 7 tranches en fonction du quotient familial.

- Nous étudions la possibilité de proposer des séances spécifiques dans d'autres structures type EPSM, foyer des Rocailles, âge heureux.
- Nous souhaitons amplifier les actions dans l'espace publique comme la performance de l'atelier danse orientale au carnaval et la flashmob de danse le 11 juin à l'esplanade du château.
- D'autres évènements sont en préparation comme « les premières scènes », un projet de l'Association Départementale des MJC.

SPECTACLE VIVANT
2022

UNE PREMIÈRE DEMI-SAISON TEST EN PÉRIODE DE COVID, DE JANVIER À JUIN 2022

En février 2022, toutes les classes de 4e du collège des Allobroges ont assisté au spectacle « De la Fontaine à Booba » de la compagnie la Chouette Noire, joué au Parc.

En partenariat avec la médiathèque, le samedi 12 mars, nous avons proposé un spectacle pour 0-3 ans : « Sea Bemol » de la compagnie les Géantes Bleues. Les Géantes Bleues est une compagnie de la région, ce qui permet de valoriser leur travail et d'aider les compagnies environnantes. Grâce au travail de mobilisation et de diffusion auprès des personnes qui fréquentent l'espace familles de la MJC Centre Social et la gratuité au spectacle, la majorité des spectateurs ont découvert le théâtre pour la première fois.

Dans le cadre de la semaine internationale de la petite enfance, sur le thème des (re)trouvailles, le dimanche 20 mars, c'est un spectacle intergénérationnel qui a été proposé : « Mamie minots » de la compagnie Rêves et chansons. En partenariat avec les structures petites enfances de la ville, l'espace familles de la MJC de Reignier, et l'espace famille de la MJC Centre Social de la Roche. En amont un atelier a été proposé à la MJC centre social par la compagnie.

Nous nous sommes intégrés dans le réseau du festival Petit Patapon : festival itinérant petite enfance. Plusieurs structures du département ont participé : médiathèques, cinémas, MJC et MJC centre social. (Annecy, Faverges, Reignier, Rumilly) Des animations, des spectacles et des films ont été proposés tout le mois d'avril. Nous avons proposé un spectacle pour les 3/7ans : « Poule Brune sur la Lune » de la compagnie SpectaclesCarroussel, grâce à la communication du festival, nous avons eu un public très varié composé à la fois d'adhérents de la MJC centre social mais aussi des familles venant d'Annecy et de Reignier.

Le 2 juin a eu lieu le dernier spectacle de la première demi-saison test, au Parc. Une pièce de théâtre pour les écoles primaires du Pays Rochois : « Le procès du loup » de la compagnie Tam Tam théâtre.

Grâce au soutien de la ville qui met à disposition un régisseur, à la capacité de la salle le Parc, de la salle rouge et le soutien financier du département, nous pouvons faire une programmation régulière de spectacle. Nous sommes en train de travailler avec les MJC de Chamonix, Evian, Chablais et Annecy pour mutualiser les coûts en faisant venir des compagnies professionnelles et pour la plupart locales, pour à la fois soutenir le travail des artistes de la région et proposer des spectacles de qualité.

Témoignages du public et des établissements scolaires :

« Les élèves sont revenus enthousiastes et étaient ravis d'avoir assisté à la pièce de théâtre. Les professeurs qui ont vu la pièce étaient enchantés ».

« Nous ne connaissions pas la MJC Centre Social de la Roche sur Foron, nous sommes adhérents à la MJC de Reignier, et nous avons apprécié venir en famille découvrir les jeux de mains à l'atelier et au spectacle. »

« Nous allons regarder sur votre site internet les autres activités que vous proposez »

« Une première pour notre bébé qui était très attentif ! »

« Merci pour ce joli spectacle, nous reviendrons ! »

CINEMA LE PARC
2021-2022

En 2021 le cinéma rouvre ses portes le 19 mai avec une jauge limitée à 65 % instaurée le 9 aout, le port du masque obligatoire et l'obligation de présenter un pass sanitaire. On constate donc très vite une chute des entrées dans un contexte inédit.

Nombre d'entrées : 8781 entrées dont 2463 scolaires.

Nombre de films : 134

Nombre de séances : 336

Moyenne par séance en 2021 : 25 personnes soit 44% de baisse de fréquentation en comparaison de l'année 2019.

Les efforts de l'équipe des bénévoles et salariés du cinéma pour faire revenir notre public se sont orientés vers la proposition d'une offre diversifiée de films et le renfort des animations.

LE CINEMA COMME OUTIL DE DEVELOPPEMENT SOCIAL ET CULTUREL LOCAL

- Continuer de développer notre appui aux initiatives locales avec nos partenaires, les différentes activités de la MJC-CS, les propositions des habitants et des bénévoles.
- En juin, Le Clap, Pôle Image de la MJC-CS anime une soirée autour d'un atelier You Tube accompagné par une projection de courts métrages. Action qui permet aux jeunes de s'approprier l'outil cinéma tout en y intégrant leur propre pratique culturelle.
- En septembre, soirée en partenariat avec l'association Le Refuge de Genève qui propose accueil et soutien à la communauté LGBTQ. Cette animation répond à un projet émanant de la ville sur le thème « osez être soi ». Action qui permet de franchir la frontière des thèmes tabous, en tout cas difficile à aborder pour l'instant. Les 15 personnes présentes dont la moitié de professionnels témoignent de l'urgence de mettre ses sujets dans l'espace publique.
- Les 8 et 15 septembre, avec les films « Bigger than us » et « Le bon grain et l'ivraie », l'association Pays Rochois en transition, Solidarité Migrants Annecy et la Ville, s'associent au cinéma pour mener une action d'information auprès d'un large public sur l'accueil des migrants à la Roche sur Foron. Séance gratuite pour le public de 13 à 27 ans (offerte par le distributeur du film). Ce sont 322 personnes sensibilisées qui chacune à leur manière vont pouvoir déclencher des actions collectives ou individuelles.
- Kids O Ciné les 27 septembre et 29 octobre. Le projet social de la MJC-CS prévoit de faciliter l'accès aux espaces culturels en « allant vers ». L'Espace Famille de la MJC mobilise et organise le transport des familles les mercredis après-midi afin de se rendre au cinéma. Après la séance, tout en mangeant les gâteaux fabriqués par les familles, échange autour du film entre parents et enfants et choix du prochain film. Action mise en place un mercredi par mois au tarif favorable de 1€ par personne. Au regard du bilan positif le dispositif est reconduit.
- Le Rotary Club Bonneville/ La Roche monte une action destinée à recueillir des fonds pour la recherche sur le cerveau et sollicite le cinéma pour l'accompagner. Le 24 novembre, le cinéma projette Simone

le voyage du siècle (documentaire- fiction sur Simone Veil). 67 personnes ont contribué à cette quête de fonds.

- Le Centre d'Accueil et de Demandeurs d'Asile, la ville de LRSF et la MJC-CS organisent une projection gratuite destinée aux familles et suivie d'un gouter dans le cadre de la Journée Internationale des Migrants. Le 18 décembre, une dizaine de familles partageront « Le chant de la mer » et les gâteaux de l'amitié.
- L'espace famille de la MJC-CS en partenariat avec Flora Bernard accompagnante péri- natale et co-présidente de l'association Super Maman organisent une projection autour du film « j'ai mal à ma maternité » le 13 octobre accompagné par la réalisatrice. Une vingtaine de personnes dont des professionnels de la maternité (sage femmes et infirmières) participent à cet échange ainsi qu'un groupe d'élèves de L'IREIS d'Annecy. Professionnels de santé et élèves témoigneront que les difficultés maternelles sont mal écoutées et prises en charge par le corps médical et que le cinéma a permis cette ouverture et amener des informations en attendant la mise en place de formations.

On observe que les habitants et les associations locales s'approprient le cinéma pour en faire un outil d'information, d'échanges et de mixité. Petit à petit, depuis plusieurs années le cinéma quitte une forme d'entre-soi tout en maintenant une partie de son essence culturelle destinée à satisfaire les habitants cinéphiles de la ville.

LA FORCE DU BENEVOLAT DYNAMISE LES ACTIONS DU CINEMA

C'est un collectif de 25 habitants-bénévoles de la ville et des alentours qui dynamise l'activité du cinéma par sa prise en charge technique de la caisse et des animations mais aussi par une réflexion et des actions plus engagées pour faire du cinéma un espace ouvert à tous, pour tous et avec tous.

Pour rappel ce collectif est ouvert à tous les habitants sans aucun prérequis.

En 2021, plusieurs animations ou actions ont été impulsées dans ce sens.

- Fête du cinéma du 30 juin au 4 juillet. 330 personnes voient 5 films au tarif de 4€.
- Accueil et échange avec Antoine Page réalisateur du film « et pour un fils d'ouvrier … » le 25 septembre, 20 personnes sont présentes.
- La Cie Hors Normes (Hip Hop) en résidence à la MJC -CS, présente le mouvement hip hop et son influence auprès de la jeunesse des quartiers. Le 2 septembre, après la projection du film « Indes Galantes », échange avec la Cie Hors Normes et Thibaud Barbier réalisateur d'un clip. Partenariat avec le Conseil Départemental dans le cadre d'un soutien aux pratiques artistiques oubliées par la pandémie et les confinements.
- Festival du cinema Italien d'Annecy : Echange avec Clizia Centorino sur le film « A Ciambra » le 18 octobre et « La légende du roi crabe » le 7 octobre.
- 11 novembre : festival du film de montagne. 11 séances sur 6 films présentés par leurs réalisateurs ou intervenants. 261 personnes réunies autour de ce qui fait une partie de l'identité culturelle de notre territoire.
- Patrimoine : 2 films de l'histoire du cinéma présentés par deux habitantes du collectif.

LES ÉCOLES

On a noté une baisse de fréquentation des écoles en raison de la pandémie mais aussi de l'arrivée du cinéma de Bonneville qui a donc récupéré – en toute logique budgétaire et géographique - le lycée hôtelier, le lycée guillaume Fichet et le lycée agricole de Contamine. En 2021, nous avons accueilli 2463 élèves des écoles de La Roche et du Canton, de la maternelle aux lycées.

QUE S'EST-IL PASSÉ DÉBUT 2022 ?

Si 2020 et 2021 n'ont pas permis « d'aller vers » puisque les protocoles sanitaires ne le permettaient pas, on a pu observer de francs désirs de se retrouver, réunis autour de pratiques communes et partagées.

L'arrivée en septembre 21 de nouveaux habitants au sein du collectif déclenche de nouvelles idées d'animations interactives avec le public. C'est le cas de l'animation « c'est le public qui choisit » animé par Francois, arrivé récemment dans la ville. Ce dispositif mensuel réunissant le public devant 9 bandes annonces classés en trois thèmes, suivi d'un échange et du vote du film qui sera projeté le mois suivant. On retrouve là l'esprit de l'éducation populaire qui amène des habitants à se déterminer pour être force de propositions.

Du même élan, 4 habitantes, Marjorie, Annie, Giovanna, Nathalie s'associent pour créer un podcast CinéZoom destiné à faire découvrir au public les activités du cinéma. L'objectif futur étant que d'autres personnes s'en emparent indépendamment de leur lien avec la MJC-CS ou le cinéma.

C'est parce que la MJC-CS reconnait une dimension spirituelle et philosophique pluraliste et laïque qu'elle accueille aussi la demande de deux habitants souhaitant animer des échanges autour de questions existentielles. Elles choisissent les films (Presque et La confession). Le retour et la fréquentation sur ces deux soirées est excellent tant par le public habitué au cinéma que par ceux qui ne le fréquentent pas (50 personnes en moyenne). Cet exemple de demande des habitants contrebalance l'observation qu'il existe un phénomène de repli chez soi depuis la pandémie. Accompagner ce mouvement et les habitants qui le font naitre est un axe du projet social de la MJC-CS.

CONCLUSION

A ce jour, il est impossible de dire ce que le Parc va devenir et comment il va évoluer. Il existe de multiples facteurs qui gênent la perception.

- 2 années d'activités économiques à temps partiels bien que soutenues par l'état et le département.
- Le changement de pratiques cinéphiles ou culturelles des habitants allant même jusqu'au changement de mode de vie (constat national).
- La création et la multiplicité de possibilités d'abonnements aux plateformes qui contribuent au repli chez soi. 34 % de français ont entre 2 et 4 abonnements. Plus de 6 français sur 10 souscrivent à des offres audiovisuelles payantes. Ce sont les 35-49 ans CSP + qui souscrivent le plus.
- Le complexe de 3 salles de Bonneville qui pourrait faire de l'ombre au Parc, surtout s'il acquiert un classement Art et Essai.
- Le départ et le remplacement de plusieurs personnes liées au cinéma.

Néanmoins et malgré cette énumération inquiétante, force est de constater un réel engagement et une vraie motivation du collectif d'habitants et de nos partenaires (le Conseil départemental 74, les autre salles du département, l'ACRIRA, le CNC) prêt à tout pour redynamiser le cinéma et conquérir de nouveaux publics.

Depuis ce début 2022, on constate un nombre croissants de demandes de partenaires locaux ou associatifs sur la mise en place des soirées à thème, interactives ou participatives. Petit à petit le cinéma quitte son relatif «entre-soi» pour devenir l'outil de tous. Le Parc porté par le projet social de la MJC-CS peut devenir cet espace ouvert et accueillant qui favorise la rencontre et la mixité parce que le film est sans aucun doute le moyen le plus aisé d'accéder aux codes culturels et nivelle les différences.

La graine est semée et le germe apparait.

L'ANGLE, ESPACE D'ART CONTEMPORAIN

EXPOSITIONS TEMPORAIRES - FREQUENTATION - EDUCATION ARTISTIQUE 2021

L'Angle, en raison de la crise sanitaire a été fermé d'octobre 2020 à mai 2021. Sur 5 mois d'ouverture au public il a été fréquenté par **1753** visiteurs (pour mémoire 3910 visiteurs sur 9 mois d'ouverture en 2019) soit une baisse de 44%.

Mai 2021 réouverture de l'Angle avec l'exposition **HABEAS CORPUS**, qui a reçu du 15 mai au 26 juin **427** visiteurs. Le trio Marc Limousin, Régine Raphoz et Pierre Guimet, a pu rencontrer son public sur 2 samedi après-midi, rendez-vous qui a touché 24 personnes en moyenne.

Pour les groupes, nous avons pu recevoir les 242 scolaires du Parcours culturelle de la Ville de La Roche, un groupe parents/enfants en lien avec l'espace famille, un groupe de sénior et les résidents du foyer des Rocailles.

La saison 2021-2022 de l'Angle est marquée par la thématique **Corps et Langage**, avec l'opportunité de présenter une nouvelle forme artistique : **la performance**.

Exposition Corps Politique de Laurie Joly

Sept. Nov. - **CORPS POLITIQUE** de Laurie Joly, qui interroge de manière sensible l'impact des différentes formes de pouvoirs sur le corps, sur l'identité, sur la manière de se percevoir, et ainsi de percevoir les autres. Aussi cette exposition a été vue par **822** visiteurs dont 483 scolaires du premier et second degré et 30 étudiants de l'EBAG.

Un finissage avec la performance de Laurie Joly et la lecture performée de Priscilla Corda a réuni 25 personnes, mélange d'habitués et de nouvelles personnes.

«J'ai eu l'immense plaisir de présenter mon travail artistique à l'Angle dans le cadre de mon exposition « Corps / Politique » en septembre/octobre 2021. Cette exposition a été ponctuée de plusieurs moments (montage, vernissage, visites accompagnées, finissage) qui ont été l'occasion de rencontrer différents publics dans l'Angle, comme dans l'enceinte et dans la cour de la MJC CS, et d'échanger sur des questions artistiques, techniques, sociales et politiques. Un prolongement de mes préoccupations à travers une pluralité de regards»

Laurie Joly

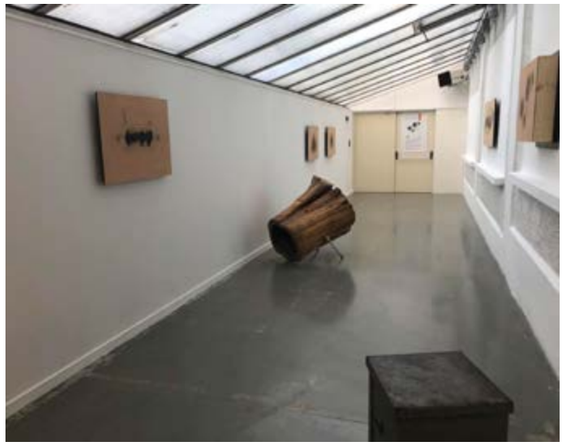

Exposition ENTREVOUS

Nov. Déc. **ENTREVOUS** de Remi dal Negro, dont les œuvres retranscrivent la question du temps, du son, et des gestes à travers une forme plastique. Une exposition à voir, mais également à écouter et à vivre. **504** visiteurs sont venus l'expérimenter dont 345 scolaires du premier et second degré.

Le finissage avec la performance sonore de Rémi dal Negro et Romain Poirier a été fréquentée par 18 personnes de différents âges, milieux et extérieur à l'Angle.

Janv. Mars 22 **BE ING** exposition collective : Marina ABRAMOVIC & ULAY, Sébastien CAMBOULIVE, Tales FREY, Blanche LAFARGE & Louise LAFARGE, Pascal LIEVRE, Ana MENDIETA, Urs LÜTHI, ORLAN, Jeanne SUSPLUGAS, Amina ZOUBIR. Cette exposition autour des problématiques du Genre et de l'Identité a reçu **1125** visiteurs, dont 581 scolaires.

38 personnes ont pu apprécier la performance d'Emmanuel Lacoste qui clôturait cette exposition, de nouvelles personnes se sont joint aux habitués.

Exposition BE ING

Mars-Mai 22 l'Angle a fêté ses 10 ans, avec une exposition originale proposée par le collectif des bénévoles de l'Angle, où 36 artistes ayant déjà pris possession de l'Angle durant ces 10 années ont répondu présents. 117 personnes étaient au rdv pour le vernissage. Au total cette exposition aura été visitée par 1021 visiteurs, dont 551 scolaires. Pour finir cette saison et fêter 10 ans d'échanges autour de l'Art Contemporain, le collectif de bénévoles a programmé de nombreuses formes de performances tout au long de la journée du 21 mai qui a été fréquenté tout au long de la journée entre 60 et 70 participants.

L'Angle a été sollicité par de nouveaux collèges du département : Frangy, Alby sur Chéran, Thonon, Cluses, Chamonix, tout en gardant les fidèles : le collège des Allobroges, le collège de Sainte Marie et les écoles primaires Mallinjoud et Bois des Chères de la Ville de la Roche.

Vernissage de l'exposition Devenu(s) en devenir

« Le choix de la structure culturelle de l'Angle à la Roche sur Foron s'est imposé à l'ensemble des professeurs de l'équipe EPI 3° du collège de Frangy suite à la découverte des projets « Les Chemins de la Culture » au Printemps 2021.[…]

Nous avons vivement apprécié notre collaboration l'espace d'art contemporain L'Angle et Madame Dupressy, très à l'écoute, disponible à maintes reprises pour échanger en amont des visites et fixer un calendrier, ouverte pour orienter l'approche de l'exposition ou d'œuvres en particulier afin d'établir un lien explicite avec notre projet interdisciplinaire (français / SVT / Arts plastiques / Espagnol / Histoire-Géographie / EPS) et très professionnelle dans sa relation aux élèves, qui au cours de présentations dialoguées ont pu s'interroger sur le devenir du Corps et de l'Identité confrontés à différentes formes de pouvoir et se saisir de repères culturels.

Si la proposition d'une ***programmation multiple autour d'un axe fort*** *a permis de* ***sensibiliser les élèves à l'art contemporain, art de leur temps en lien avec des questions de société, pour développer leur esprit critique, notamment sur la question de l'ÉGALITÉ HOMME / FEMME****, la formation enseignante,*

avec notamment la rencontre d'une artiste, Laurie JOLY, a également été très appréciée par les enseignantes présentes, moment et support favorisant échanges, réflexion et acquis culturels. […]

Enfin il est important de souligner que la cohérence de cette relation culturelle et scolaire en alternance et inscrite dans la durée aura contribué à une ***prise de conscience de la représentation du féminin et du masculin chez les élèves pour mieux déconstruire les stéréotypes de genre et favoriser chez eux des conduites non-sexistes****, finalité de notre démarche pédagogique. »*

Caroline Imbert, professeure d'arts plastiques au collège Val des Usses de Frangy

INITIATIVES D'HABITANTS

Avec le soutien de la MJC CS, Patricia Dupont, Jacques Dupressy, Martine Lepeltier et Anne Thomas du collectif Art contemporain de la MJC CS ont concrétisé 4 ans de travail par la sortie de l'édition des 10 ans de l'Angle. Cet ouvrage est articulé autour des points de vue des artistes, des commissaires d'exposition, des représentants des services publics, des citoyens et bénévoles qui interagissent au sein d'un tel espace.

Rejoints par Anne-Marie Feutelais, on leur doit également l'exposition **Devenu(s) en devenir** qu'ils ont écrit et scénographié en tant que commissaires, et qui réunit 36 des 47 artistes qui ont arpenté l'Angle ces 10 dernières années et également la journée « anniversaire du 21 mai ».

Les vernissages sont des moments conviviaux portés et préparés par les bénévoles, même si nous avons dû nous adapter aux contraintes ou carrément innover les formules. En 2021 il a fallu s'adapter aux contraintes sanitaires ou carrément innover. En 2021 les deux vernissages qui ont pu être réalisé ont été comme toujours des moments phares pour le public, fréquentés en moyenne par une cinquantaine de personnes, (pour mémoire la moyenne en 2019 était de 75 personnes pour 4 vernissages).

RAYONNEMENT SUR LE TERRITOIRE

- Dans le cadre du **Parcours d'Education Artistique et Culturelle** financé par la DAC et La DRAC, Laurie Joly a réalisé son projet « autour de mon ombre » pour l'école élémentaire de Marnaz (établissement d'enseignement prioritaire) qui s'est effectué en mai -juin 2021. Une très belle exposition a été organisé avec la mairie de Marnaz et présenté par les élèves de CP.

Pour la saison 2021-2022, c'est au tour des grandes sections de l'école maternelle de Marnaz de participer au projet « Portées d'Ombres » conçu également par Laurie Joly. Le vernissage avec performance Musicale est prévu le samedi 18 juin sur la commune de Marnaz.

«En février et mars 2022, j'ai mené l'atelier artistique « Portées d'Ombres » auprès des classes de Grande Section de l'École Maternelle de Marnaz. Dans un travail à la fois individuel et collectif d'expression corporelle et d'arts plastiques, les élèves ont créé une partition par la transformation d'ombres corporelles en notes de musique. Une exposition-concert aura lieu le 18 juin 2022 à 14h dans l'enceinte de l'École puis à la Mairie de Marnaz.»

Laurie Joly

Chaque classe a eu l'occasion de se déplacer à l'Angle pour découvrir une exposition de la saison 2021-2022.

- l'Angle est membre actif du réseau **Altitudes, art contemporain en territoire alpin** qui reçoit le soutien du Département de la Haute Savoie :

« Constitué en association loi 1901, Altitudes regroupe au moment de sa fondation les structures haut-savoyardes de l'art contemporain ayant des missions de diffusion, d'enseignement, de formation, d'expérimentation et qui faisaient précédemment parti du REDAC. Altitudes a pour objet de valoriser leur programmation et de les fédérer en vue d'actions communes dans un objectif de structuration du territoire alpin autour de l'art contemporain et de son accessibilité au plus grand nombre. L'enjeu de ce réseau est

de créer une forte identité alpine autour de l'art contemporain, en mettant en valeur le rôle social, éducatif et émancipateur de l'art contemporain, à l'image des actions des membres du réseau… »

INCLUSIONS DES PERSONNES ISOLEES

Le partenariat avec l**e Foyer les Rocailles du Verger** a repris dès mai 2021 ! Nous avons fait cohabiter les personnes âgées du foyer à ceux du RDV des seniors de la MJC CS. Ce rdv est devenu attendu par tous.

« Avec les personnes âgées du foyer les rocailles nous avons participé à une médiation d'une grande richesse autour de l'exposition BE ING. Les discussions qui ont suivies ont été d'une grande ouverture au monde, très riche et d'une belle tolérance. Il y avait de l'écoute dans leurs échanges

J'ai eu l'occasion d'en reparler avec elles le lendemain et toutes (6), bien que de milieux socio-culturels très différents ont été très intéressées par cette exposition, et enthousiasmées par leurs rencontres.

Je reste persuadée que ces visites à l'Angle dans le cadre des Ateliers Mémoire que j'anime au foyer des rocailles du Verger sont extrêmement importants pour sortir les résidents de leur isolement. »

Dominique Dupressy

Témoignages laissés dans le livre d'or des 10 ans de l'Angle :

les Visite que j'ai Vue m'a beaucoup plus
-car j'ai trouve ça brause, est expreçif
merci pour tout les Visite, toujour,
aprécier merci a tout a toi marion

Les visites à la MJC avec Marion nous
font sortir de notre contexte et j'apprécie
le professionnalisme sur les expositions
que nous avons pu découvrir. Toujours différentes
les unes des autres, Avec beaucoup d'échanger

Pour se moment de partage il y a beaucoup de chose a dire et a comprendre, car il nous faut ~~beaucoup~~ de la compreantions de l'assurance, et se donné soismême pour arriver a trouvé la chose que ~~tu~~ qui dois ~~to~~ nous apprendre l'echend

Christine

chère Marion.
J'apprécie beaucoup le travail de Marion. Et seule tellement son souci de la justesse des tableaux de la flote. des commentaires. Elle nous fait découvrir des choses que n'ont n'aurions pas compris. A notre mesure elle adapte ce que nous voyons car. pour ma part je trouve assez difficile de tout comprendre.

Mari Marion

- Renforcement du partenariat avec **l'Etablissement Public de Santé Mental 74**,

« L'Angle et l'EPSM 74 travaillent ensemble depuis quelques années, c'est un bel échange qui se matérialise par différentes actions par exemple, a eu lieu les interventions d'artistes que l'Angle soutient, comme Laurie Joly en arts visuels en 2021. A l'inverse, l'EPSM travaille avec des artistes contemporains comme Oussman Noreni que l'Angle reçoit pour une performance dans ses locaux et pour tous publics.

Les patients de l'EPSM 74 n'ont pas tous nécessairement la possibilité d'avoir accès à l'art et la culture comme tout citoyen ! Ainsi, mener des actions conjointes entre un espace d'art contemporain et un hôpital psychiatrique permet de tisser des liens essentiels entre deux milieux qui ne se rencontrent pas toujours d'eux même. Qu'il s'agisse d'organiser des visites accompagnées à l'Angle d'exposition déjà existantes, de mener des ateliers de création avec des artistes reconnus, ou bien d'avoir des œuvres d'art visibles de

manière pérennes à l'EPSM 74, nous souhaitons utiliser toutes les ressources possibles pour permettre la médiation entre des œuvres, des artistes et tous les publics, dont le nôtre. »

Fanny Valentin, Responsable culturel d'établissement EPSM

Retour sur les visites de l'exposition BE ING en janvier 2022 par les référents de Groupes des différents services :

« Pour te faire un retour de l'expo, nous sommes venus avec 3 patients qui étaient intéressées par l'expo.

Nous avons été super bien reçus, et la visite guidée était complète, très sympa et pédagogique, la médiatrice nous a expliqué l'univers des différents artistes et elle a su aller chercher les patients un peu plus distants.

Notre groupe a pu poser pas mal de questions et nous avons même dû écourter un peu la visite car nous devions rentrer pour les taxis. »

« Les patients ont adoré, ils ont aimé se poser des questions de fond, ils ont apprécié la thématique proposée et le fait de pouvoir discuter et débattre autour d'un sujet auquel ils sont peu confrontés frontalement ainsi à l'hôpital. »

- Le partenariat depuis 2016 avec **la Ferme de Chosal** et **Le Pole Land Art Départemental** continue…

J'aime venir car je sors de Chosal, et j'aime découvrir de nouvelles choses.

« En charge du sentier d'art et nature du Pôle Land Art Départemental qui prend pied à La Ferme de Chosal (Etablissement de service d'aide par le travail) qui reçoit des ouvriers atteints de handicap mental, nous avons eu à cœur de construire un partenariat avec L'Angle qui perdure depuis 10 ans au bénéfice de nos résidents. Marion reçoit gracieusement les résidents et elle organise pour eux lors de chaque nouvelle exposition, des médiations dédiées et adaptées. Ces moments qu'ils affectionnent particulièrement sont d'une grande richesse et là encore on touche du doigt une efficience manifeste en termes d'action sociale. L'accès à la culture pour tous est un droit et à L'Angle, ce n'est pas un vain mot. »

R Raphoz Directrice artistique du PLAD

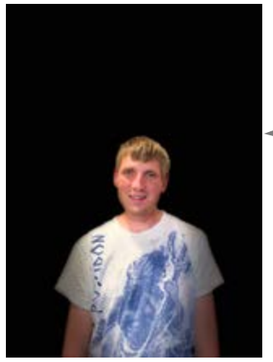

J'aime venir car j'aime les expositions et certains sujets comme par exemple l'égalité hommes et femmes.

J'aime aller voir les expositions car ça change de Chosal. Je vois des gens extérieurs de mon institution.

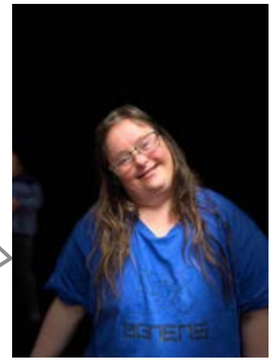

J'aime bien car il y a de jolies expositions toutes différentes. J'aime sortir en dehors de Chosal et les œuvres sont différentes du PLAD. C'est chaleureux là-bas avec Marion qui prend du temps pour nous expliquer.

J'aime bien aller à l'expo de l'angle pour regarder les œuvres et comment les artistes font les œuvres. Discuter avec Marion, rigoler s'amuser et s'éclater en sortie. J'aime bien les photos.

L'ANGLE AU CŒUR DE LA MJC CS

Les adhérents des ateliers Art Plastiques de la MJC CS passent voir toutes les expositions de l'Angle :

« Particulièrement impliquée dans la dynamique culturelle de la MJC depuis de nombreuses années, j'ai pu apprécier le rôle et l'importance que l'Angle a su prendre au sein de ce dispositif.

Je parlerai ici de quelques stratégies auxquelles je fus associée, des actions concrètes et soutenues grâce à l'implication sans défection de Marion Dupressy.

En premier lieu, les médiations tous niveaux qu'elle a su mener avec les enfants des ateliers arts-plastique de la maison dont j'assure l'encadrement et qui participent activement sur le long cours à une sensibilisation en profondeur des jeunes publics à ce domaine culturel qu'est l'art contemporain souvent éloigné des sphères communes. Persuadée que ce travail de proximité dans ce lieu culturel de référence identifié et reconnu au sein des réseaux régionaux est un exemple d'actions effectives dont j'ai pu mesurer en tant que professionnel des résultats d'éveil notoire.

Dans ce même cadre au sein de l'établissement, depuis de nombreuses années elle cède à ces ateliers d'expression un créneau d'exposition en fin d'année qui permet aux élèves de se confronter avec un bon niveau d'exigence et en vraie grandeur aux contraintes d'une exposition. Cette action professionnelle

permet via les exposants amateurs, d'impliquer leurs proches et les guide, les amène en ce lieu culturel par curiosité, un chemin vers la fidélisation. »

Régine Raphoz Prof d'art plastiques MJC CS

Yog'ART : temps de Yoga dans l'espace d'exposition animé par Sylvie Regat-Clerc, suivi de la présentation de l'exposition par la médiatrice. Une moyenne de 8 personnes sur les 3 rdvs a expérimenté la formule. Renouvellement en 2022-2023.

Le rdv des séniors : Sur toutes les expositions, un temps d'échange et de rencontre est proposé.

Quand l'art contemporain s'invite au cinéma : Cette année le cinéma Le Parc et l'Angle ont invité Pauline Boucharlat co-directrice Imagespassages pour deux soirées d'artistes vidéastes :

- « DES CORPS ET DES MAUX » sur l'exposition CORPS/POLITIQUE de laurie Joly.

- Et « HORS CADRE » sur l'exposition BE ING.

Le public n'est pas encore au rdv, nous souhaitons tout de même pouvoir reproposer cette formule en 2023

PERSPECTIVES 2022-2023

La saison de l'Angle se voit terminée, les 10 ans marquent un tournant. Pour permettre de conduire une stratégie, des actions et des services culturels intégrant les nouveaux objectifs de l'Angle dans le cadre du projet social 2021/2024 de la MJC CS, la programmation passe de 4 expositions à 3.

La résidence d'artiste portée par le collège des Allobroges est remise en route ! Camille Llobet s'installera au sein du collège en mars 2023.

LES FINANCES

RAPPORT FINANCIER 2021

Après une année 2020 de gestion de crise Covid, notre association vient de passer une année très contrastée. Nous avons enregistré une baisse importante des inscriptions aux activités de loisirs et des entrées au cinéma mais en parallèle, un fort développement de nouvelles activités (espace familles, pôle image, aide au numérique, …).

Notre budget annuel dépasse pour la première fois le million d'Euros, ce qui montre l'ampleur de notre activité.

Cette année, l'analyse financière va se baser sur la comparaison à l'année 2019, dernière année de pleine activité.

Nos **produits propres** présentent une forte baisse **-19%** : 654 800 € en 2019 et 525 885 € en 2021 soit **-128 915**€; inscriptions aux activités **: -15%** ; entrées du cinéma **-66%.** A noter : nous avons fait le choix de rembourser les personnes qui n'ont pas participé à leurs activités en raison du Pass sanitaire. Ceci participe à la baisse des recettes.

Heureusement notre collaboration avec la CAF s'accentue et son soutien est **en hausse de 62% à 111 047** € (68 679 € en 2019).

Nos **recettes de financements publics** progressent fortement (+ 139 834 €, soit +41%) et s'établissent à 479 731€. Dont 63 000€ de subventions exceptionnelles liées au COVID (fond de solidarité cinéma, aide du département pour le cinéma, CAF). La subvention cinéma art et essai augmente de 41% soit 21 877€. Le département de Haute Savoie continue de nous soutenir (animation globale, art contemporain, spectacle vivant, prévention de la perte d'autonomie) avec une dotation en hausse de 36%. La saison de spectacle vivant n'ayant pas pu être organisée cette année, la subvention de 7 000€ en correspondance n'a pas été mobilisée en 2021 mais le sera en 2022 Ces financements publics représentent 47% de nos recettes totales contre 34% en 2019.

Nos recettes totales s'établissent à 1 015 376 € **, pour 998 370** € **en 2019, soit +1.7%.**

Le cinéma présente des recettes d'entrées à un niveau bas avec 44 134€ (pour 128 445€ en 2019). Grace à l'augmentation exceptionnelle du fond de solidarité de l'Etat, au soutien du CD74, à la subvention CNC art et essai, et à l'allègement de la taxe spéciale additionnelle, le compte laisse apparaître un résultat de 17 098€ (pour -31 274 € en 2019). Ce résultat très exceptionnel ne traduit pas la réalité de l'exploitation du cinéma qui entre dans une tendance inquiétante, y compris au niveau national.

Nos charges sont **en hausse** et s'établissent à 1 015 140 € pour 967 095€ en 2019, **soit + 5%**, avec notamment une hausse de 7% de **nos charges de personnel** de + 39 030 € à 620 089€. Nos charges de personnel globales, avec la sous-traitance s'élèvent à 689 672€ soit 68 % de nos produits, elles représentaient 72 % en 2019. C'est dû à la forte baisse de nos prestataires d'activité (-37 445€). Il faut noter une augmentation de nos services extérieurs de 15% à la suite de la prise en charge par le cabinet In Extenso de nos paies et de la tenue de notre comptabilité. Cela représente une augmentation de nos charges de 25 500 €.

Nous avons établi un nouveau calcul des provisions pour départ en retraite selon une base légale plus ajustée au regard de la réalité à payer : cette année elle s'établit à 43 029€.

Nous avons également provisionné 22 524€ pour un risque lié à une dette envers la caisse de retraite complémentaire et la prise en charge de la question par notre gestionnaire de paie.

Le résultat s'établit positivement à + 236 €.

Charges 2019 et 2021

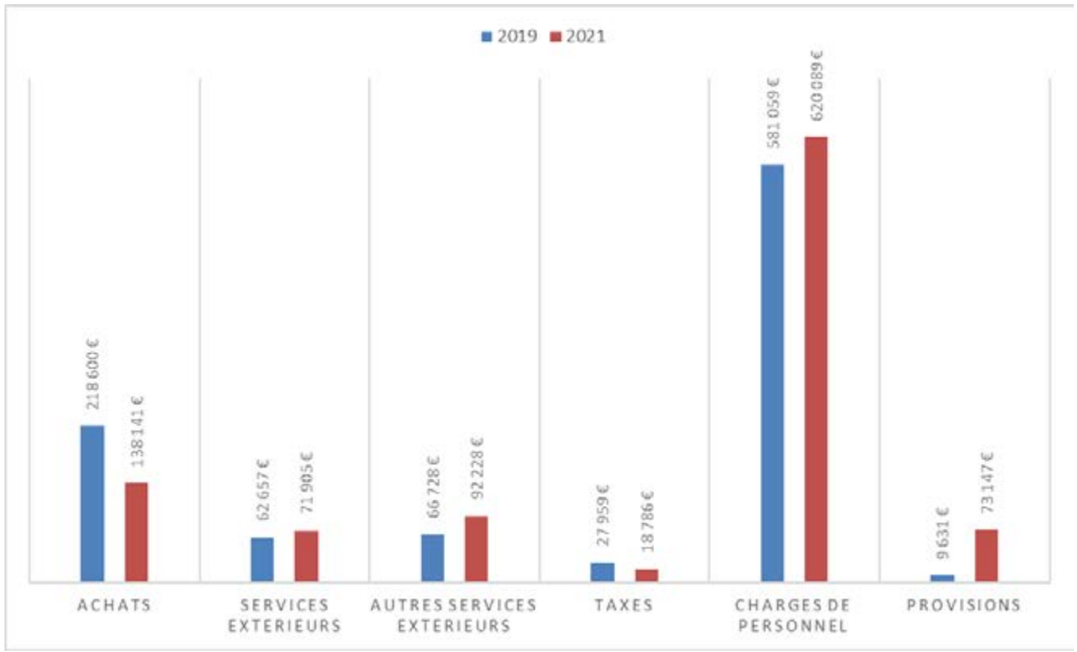

Produits 2019 et 2021

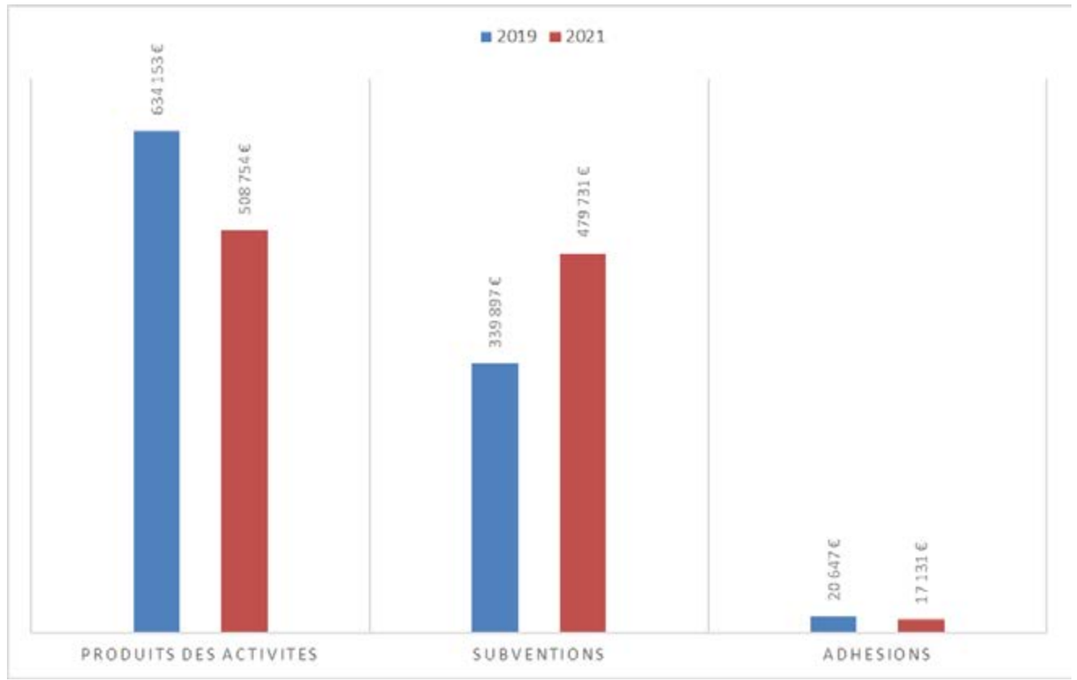

Conclusions et perspectives 2022-2023

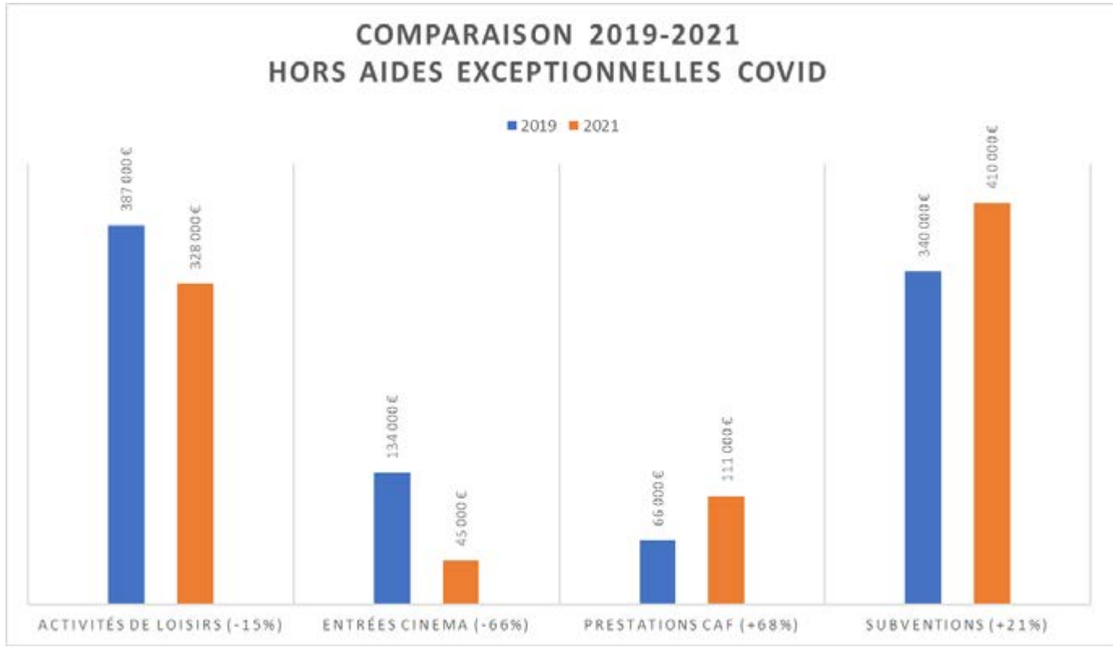

On peut constater sur ce graphique des **éléments assez nets** :

La baisse importante des recettes de nos activités économiques principales (-148 000€).

Une augmentation importante de nos ressources publiques et prestations de service CAF (+115 000€).

Malgré cette dernière augmentation conséquente, cela ne suffit pas à compenser une perte de 148 000€ de recettes. Il manque 33 000€ pour équilibrer.

Un autre phénomène s'ajoute en 2022 sur lequel nous n'avons aucune prise : la revalorisation déjà prévue des salaires de notre branche professionnelle et l'inflation récente qui provoquent une augmentation des salaires conventionnels de près de 6% en moyenne. La MJC Centre Social approche les 17 équivalent temps plein. Cette augmentation représente donc l'équivalent d'une embauche à temps plein soit plus de 30 000€ supplémentaires sans financement équivalent.

Dans ces conditions, l'année 2022 s'annonce déficitaire. Nous pouvons annoncer un déficit de 5% même s'il est difficile d'être sûr et précis à ce stade.

L'association s'est montrée prudente et bonne gestionnaire, elle peut donc absorber une ou deux années difficiles. Néanmoins, pour retrouver l'équilibre à l'horizon 2023/2024, un pilotage économique est nécessaire. Des choix de gestion seront à opérer, éclairés par la fréquentation que connaîtront les activités de loisirs et le cinéma. La question de la hauteur de l'engagement des acteurs publics au regard de l'intérêt général ou de l'utilité sociale des actions de la MJC Centre Social devra également être posée en toute transparence : pour le cinéma et le spectacle vivant comme pour l'aide au numérique financée jusqu'en juin 2023 ou le pôle d'éducation à l'image financé jusqu'en 2024.

Bernard Sylvestre Baron, Trésorier

BUDGET PREVISIONNEL 2022

Budget prévisionnel 2022					
Charges			Produits		
60		**148 300 €**	**70**		**570 357 €**
	alimentation	500 €		activités loisirs	380 000 €
	projectionniste	10 000 €		FDCS Savoie	5 700 €
	prestations animations	60 000 €		Caf AGC	70 785 €
	prestations théâtre	12 000 €		Caf ACF	23 682 €
	autres prestations	4 500 €		Caf PS Jeunes	20 605 €
	carburant	800 €		Caf LAEP	7 585 €
	fournitures	20 000 €		entrées cinéma	55 000 €
	films	40 000 €		entrées théâtres	3 000 €
	confiseries	500 €		recettes angle	3 000 €
61		**64 900 €**	**0**	confiseries	1 000 €
	assistance info	6 000 €	**74**		**409 710 €**
	nettoyage	39 000 €		fonjep	7 100 €
	copieurs	- €		conseiller numérique	22 000 €
	locations	1 000 €		CD74 fonctionnement	16 000 €
	entretien réparation	- €		CD74 théâtre	14 000 €
	assurance	15 500 €		CD74 angle	13 500 €
	frais prog ciné	2 000 €		ville de La Roche	293 740 €
	documentation	1 400 €		Amancy	2 700 €
62		**109 664 €**		Arenthon	1 500 €
	in extenso	62 664 €		Cornier	1 500 €
	autres honoraires	7 000 €		Eteaux	5 800 €
	communication	7 500 €		La Chapelle	350 €
	transport	750 €		St Laurent	1 250 €
	déplt/mission/récep	10 000 €		St Pierre	4 970 €
	frais postaux	1 000 €		St Sixt	1 800 €
	téléphonie	6 000 €		MSA	5 000 €
	service bancaire	2 750 €		REAAP	2 000 €
	cotisations	12 000 €		art et essai	10 000 €
63		**17 500 €**		DDCS / DILCRAH	6 500 €
	taxe sur les salaires	7 500 €	**75**		**15 000 €**
	OPCO	7 000 €		adhésions	15 000 €
	TSA	10 000 €	**78**		**48 684 €**
64		**690 387 €**		reprise provision	48 684 €
	salaires permanents	311 325 €	**79**		**9 000 €**
	cotisations	102 190 €		uniformation	9 000 €
	salaires ata	194 797 €			
	cotisations	64 075 €			
	médecine du travail	3 000 €			
	tickets cadeaux	5 000 €			
	formations	10 000 €			
65		**9 500 €**			
	SACEM / SACD	9 500 €			
68		**12 500 €**			
	provisions retraite	5 000 €			
	amortissement	7 500 €			
6	**total des charges**	**1 052 751 €**	**7**	**total des produits**	**1 052 751 €**
8		**387000**			
	Mise à disposition	352000			
	Bénévolat	35000			

Audicé Alpes
Commissaires aux comptes

MAISON DES JEUNES ET DE LA CULTURE DE LA ROCHE-SUR-FORON ET DU PAYS ROCHOIS

Rapport du Commissaire aux Comptes sur les comptes annuels

Exercice clos le 31 décembre 2021

Société de Commissariat aux comptes, inscrite sur la liste nationale des commissaires aux comptes, rattachée à la compagnie régionale des commissaires aux comptes de Dauphiné-Savoie

Siège social : 9 rue Jules Ferry 74000 ANNECY - Tel : 04 50 02 91 94
RCS ANNECY 791 082 365 - Code NAF 6920 Z - SAS au capital de 459 810 Euros

MAISON DES JEUNES ET DE LA CULTURE DE LA ROCHE-SUR-FORON ET DU PAYS ROCHOIS

287, avenue Jean Jaurès

74 800 LA ROCHE-SUR-FORON

Association

N° SIRET : 776 606 725 00039

Rapport du Commissaire aux Comptes sur les comptes annuels

Exercice clos le 31 décembre 2021

Rapport du Commissaire aux Comptes sur les comptes annuels

Exercice clos le 31 décembre 2021

Aux membres de l'association,

1. Opinion sur les comptes annuels

En exécution de la mission qui nous a été confiée par votre assemblée générale, nous avons effectué l'audit des comptes annuels de l'association MAISON DES JEUNES ET DE LA CULTURE DE LA ROCHE-SUR-FORON ET DU PAYS ROCHOIS relatifs à l'exercice clos le 31 décembre 2021, tels qu'ils sont joints au présent rapport.

Nous certifions que les comptes annuels sont, au regard des règles et principes comptables français, réguliers et sincères et donnent une image fidèle du résultat des opérations de l'exercice écoulé ainsi que de la situation financière et du patrimoine de l'association à la fin de cet exercice.

2. Fondement de l'opinion

2.1 Référentiel d'audit

Nous avons effectué notre audit selon les normes d'exercice professionnel applicables en France. Nous estimons que les éléments que nous avons collectés sont suffisants et appropriés pour fonder notre opinion.

Les responsabilités qui nous incombent en vertu de ces normes sont indiquées dans la partie « Responsabilités du commissaire aux comptes relatives à l'audit des comptes annuels » du présent rapport.

2.2 Indépendance

Nous avons réalisé notre mission d'audit dans le respect des règles d'indépendance prévues par le code de commerce et par le code de déontologie de la profession de commissaire aux comptes, sur la période du 1er janvier 2021 à la date d'émission de notre rapport.

2.3 Observations

Sans remettre en cause l'opinion exprimée ci-dessus, nous attirons votre attention sur les points suivants exposés dans les notes de l'annexe des comptes annuels relatifs à l'impact de la pandémie de COVID-19 sur l'activité exposé dans la note « Faits caractéristiques » de l'annexe.

3. Justification des appréciations

La crise mondiale liée à la pandémie de COVID-19 crée des conditions particulières pour la préparation et l'audit des comptes de cet exercice. En effet, cette crise et les mesures exceptionnelles prises dans le cadre de l'état d'urgence sanitaire induisent de multiples conséquences pour les entreprises, particulièrement sur leur activité et leur financement, ainsi que des incertitudes accrues sur leurs perspectives d'avenir. Certaines de ces mesures, telles que les restrictions de déplacement et le travail à distance, ont également eu une incidence sur l'organisation interne des entreprises et sur les modalités de mise en œuvre des audits.

C'est dans ce contexte complexe et évolutif que, en application des dispositions des articles L.823-9 et R.823-7 du code de commerce relatives à la justification de nos appréciations, nous vous informons que les appréciations les plus importantes auxquelles nous avons procédé, selon notre jugement professionnel, ont porté sur le caractère approprié des principes comptables appliqués et sur le caractère raisonnable des estimations significatives retenues et sur la présentation d'ensemble des comptes, notamment pour ce qui concerne les autres créances.

Les appréciations ainsi portées s'inscrivent dans le contexte de l'audit des comptes annuels pris dans leur ensemble, arrêtés dans les conditions rappelées précédemment, et de la formation de notre opinion exprimée ci-avant. Nous n'exprimons pas d'opinion sur des éléments de ces comptes annuels pris isolément.

4. Vérification du rapport financier et des autres documents adressés aux membres de l'association

Nous avons également procédé, conformément aux normes d'exercice professionnel applicables en France, aux vérifications spécifiques prévues par les textes légaux et réglementaires.

Nous n'avons pas d'observation à formuler sur la sincérité et la concordance avec les comptes annuels des informations données dans le rapport financier du Président et dans les autres documents adressés aux membres de l'association sur la situation financière et les comptes annuels.

5. Responsabilités de la direction et des personnes constituant la gouvernance relative aux comptes annuels

Il appartient à la direction d'établir des comptes annuels présentant une image fidèle conformément aux règles et principes comptables français ainsi que de mettre en place le contrôle interne qu'elle estime nécessaire à l'établissement de comptes annuels ne comportant pas d'anomalies significatives, que celles-ci proviennent de fraudes ou résultent d'erreurs.

Lors de l'établissement des comptes annuels, il incombe à la direction d'évaluer la capacité de l'association à poursuivre son exploitation, de présenter dans les comptes, le cas échéant, les informations nécessaires relatives à la continuité d'exploitation et d'appliquer la convention comptable de continuité d'exploitation, sauf s'il est prévu de liquider l'association ou de cesser son activité.

Les comptes annuels ont été arrêtés par le Conseil d'Administration.

6. Responsabilités du commissaire aux comptes relatives à l'audit des comptes annuels

Il nous appartient d'établir un rapport sur les comptes annuels. Notre objectif est d'obtenir l'assurance raisonnable que les comptes annuels pris dans leur ensemble ne comportent pas d'anomalies significatives. L'assurance raisonnable correspond à un niveau élevé d'assurance, sans toutefois garantir qu'un audit réalisé conformément aux normes d'exercice professionnel permet de systématiquement détecter toute anomalie significative. Les anomalies peuvent provenir de fraudes ou résulter d'erreurs et sont considérées comme significatives lorsque l'on peut

raisonnablement s'attendre à ce qu'elles puissent, prises individuellement ou en cumulé, influencer les décisions économiques que les utilisateurs des comptes prennent en se fondant sur ceux-ci.

Comme précisé par l'article L.823-10-1 du code de commerce, notre mission de certification des comptes ne consiste pas à garantir la viabilité ou la qualité de la gestion de votre association.
Dans le cadre d'un audit réalisé conformément aux normes d'exercice professionnel applicables en France, le commissaire aux comptes exerce son jugement professionnel tout au long de cet audit. En outre :

- il identifie et évalue les risques que les comptes annuels comportent des anomalies significatives, que celles-ci proviennent de fraudes ou résultent d'erreurs, définit et met en œuvre des procédures d'audit face à ces risques, et recueille des éléments qu'il estime suffisants et appropriés pour fonder son opinion. Le risque de non-détection d'une anomalie significative provenant d'une fraude est plus élevé que celui d'une anomalie significative résultant d'une erreur, car la fraude peut impliquer la collusion, la falsification, les omissions volontaires, les fausses déclarations ou le contournement du contrôle interne ;

- il prend connaissance du contrôle interne pertinent pour l'audit afin de définir des procédures d'audit appropriées en la circonstance, et non dans le but d'exprimer une opinion sur l'efficacité du contrôle interne ;

- il apprécie le caractère approprié des méthodes comptables retenues et le caractère raisonnable des estimations comptables faites par la direction, ainsi que les informations les concernant fournies dans les comptes annuels ;

- il apprécie le caractère approprié de l'application par la direction de la convention comptable de continuité d'exploitation et, selon les éléments collectés, l'existence ou non d'une incertitude significative liée à des événements ou à des circonstances susceptibles de mettre en cause la capacité de l'association à poursuivre son exploitation. Cette appréciation s'appuie sur les éléments collectés jusqu'à la date de son rapport, étant toutefois rappelé que des circonstances ou événements ultérieurs pourraient mettre en cause la continuité d'exploitation. S'il conclut à l'existence d'une incertitude significative, il attire l'attention des lecteurs de son rapport sur les informations fournies dans les comptes annuels au sujet de cette incertitude ou, si ces informations ne sont pas fournies ou ne sont pas pertinentes, il formule une certification avec réserve ou un refus de certifier ;

- il apprécie la présentation d'ensemble des comptes annuels et évalue si les comptes annuels reflètent les opérations et événements sous-jacents de manière à en donner une image fidèle.

Fait à Annecy, le 5 mai 2022,

Le Commissaire aux Comptes

Audicé Alpes
Commissaires aux comptes

MARC PAQUIER

MAISON DES JEUNES ET DE LA CULTURE DE LA ROCHE-SUR-FORON ET DU PAYS ROCHOIS

Comptes annuels – Exercice clos le 31 décembre 2021

Comptes annuels – Exercice clos le 31 décembre 2021

6

Bilan Actif

Bilan Actif	Du 01/01/2021 au 31/12/2021			Au 31/12/2020
	Brut	Amort. Prov.	Net	Net
Actif immobilisé				
Immobilisations incorporelles				
Frais d'établissement				
Frais de recherche et de développement				
Donations temporaires d'usufruit				
Concessions, brevets et droits similaires				
Autres immobilisations incorporelles	2 031	2 031		
Immobilisations incorporelles en cours				
Avances et acomptes sur immobilisations incorporelles				
Immobilisations corporelles				
Terrains				
Constructions				
Installations techniques, matériel et outillages industriels	28 598	18 637	9 961	11 105
Autres immobilisations corporelles	96 326	81 253	15 074	13 041
Immobilisations corporelles en cours				
Avances et acomptes sur immobilisations corporelles				
Biens reçus par legs ou donations destinés à être cédés				
Immobilisations financières				
Participations et créances rattachées	20		20	20
Autres titres immobilisés				
Prêts				
Autres immobilisations financières				
TOTAL I	**126 975**	**101 920**	**25 055**	**24 167**
Comptes de liaison II				
Actif circulant				
Stocks et encours	2 515		2 515	4 065
Créances				
Créances clients, usagers et comptes rattachés	3 834		3 834	242
Créances reçues par legs ou donations				
Autres	52 654		52 654	89 369
Valeurs mobilières de placement				
Instruments de trésorerie				
Disponibilités	636 765		636 765	597 028
Charges constatées d'avance	1 301		1 301	8 215
TOTAL III	**697 070**		**697 070**	**698 918**
Frais d'émission des emprunts IV				
Primes de remboursement des obligations V				
Écarts de conversion actif VI				
TOTAL GÉNÉRAL (I + II + III + IV + V + VI)	**824 045**	**101 920**	**722 125**	**723 085**

Bilan Passif

Bilan Passif		31/12/2021	31/12/2020
Fonds propres			
Fonds propres sans droit de reprise			
Fonds propres statutaires		17 329	17 329
Fonds propres complémentaires			
Fonds propres avec droit de reprise			
Fonds propres statutaires			
Fonds propres complémentaires			
Écarts de réévaluation			
Réserves			
Réserves statutaires ou contractuelles			
Réserves pour projet de l'entité			
Autres réserves			
Report à nouveau		101 315	51 188
Excédent ou déficit de l'exercice		236	50 127
	Situation nette	118 880	118 644
Fonds propres consomptibles			
Subventions d'investissement			
Provisions règlementées			
	TOTAL I	118 880	118 644
Comptes de liaison	II		
Fonds reportés et dédiés			
Fonds reportés liés aux legs ou donations			
Fonds dédiés		80 510	80 510
	TOTAL III	80 510	80 510
Provisions			
Provisions pour risques		22 524	
Provisions pour charges		132 073	92 029
	TOTAL IV	154 597	92 029
Emprunts et dettes			
Emprunts obligataires et assimilés			
Emprunts et dettes auprès des établissements de crédit		2 287	2 287
Emprunts et dettes financières diverses			
Dettes fournisseurs et comptes rattachés		48 823	30 460
Dettes des legs ou donations			
Dettes fiscales et sociales		57 638	48 259
Dettes sur immobilisations et comptes rattachés			
Autres dettes		19 158	112 851
Instruments de trésorerie			
Produits constatés d'avance		240 232	238 045
	TOTAL V	368 138	431 902
Écarts de conversion passif	VI		
	TOTAL GÉNÉRAL (I + II + III + IV + V + VI)	722 125	723 085

Compte de résultat

Compte de résultat	31/12/2021	31/12/2020
Produits d'exploitation		
Cotisations		
Ventes de biens et services		
Ventes de biens	6 601	-91 755
- dont ventes de dons en nature		
Ventes de prestations de services	502 153	485 671
- dont parrainages		
Produits de tiers financeurs		
Concours publics et subventions d'exploitation	479 731	367 075
Versements des fondateurs ou consommations de la dotation consomptible		
Ressources liées à la générosité du public		
Dons manuels		
Mécénats		
Legs, donations et assurances-vie		
Contributions financières		
Reprises sur amortissements, dépréciations, provisions et transferts de charges	9 553	4 098
Utilisations des fonds dédiés		
Autres produits	17 131	15 189
TOTAL I	1 015 169	780 278
Charges d'exploitation		
Achats de marchandises	762	378
Variation de stocks	1 550	-1 762
Autres achats et charges externes	300 527	200 616
Aides financières		
Impôts, taxes et versements assimilés	18 786	17 570
Salaires et traitements	468 344	381 354
Charges sociales	149 323	119 568
Dotations aux amortissements et dépréciations	7 593	4 289
Dotations aux provisions	65 553	4 540
Reports en fonds dédiés		
Autres charges	2 421	4 012
TOTAL II	1 014 860	730 566
RÉSULTAT D'EXPLOITATION (I - II)	310	49 712
Produits financiers		
Produits financiers de participation		
Produits des autres valeurs mobilières et créances de l'actif immobilisé		
Autres intérêts et produits assimilés	207	318
Reprises sur provisions, dépréciations et transferts de charges		
Différences positives de change		
Produits nets sur cessions de valeurs mobilières de placement		
TOTAL III	208	318
Charges financières		
Dotations financières aux amortissements, dépréciations et provisions		
Intérêts et charges assimilées	4	
Différences négatives de change		
Charges nettes sur cessions de valeurs mobilières de placement		
TOTAL IV	4	
RÉSULTAT FINANCIER (III - IV)	203	318
RÉSULTAT COURANT AVANT IMPÔTS (I - II + III - IV)	513	50 030

Compte de résultat (Suite)

Compte de résultat (Suite)		31/12/2021	31/12/2020
Produits exceptionnels			
Sur opérations de gestion		624	233
Sur opérations en capital			
Reprises sur provisions, dépréciations et transferts de charges			
	TOTAL V	624	233
Charges exceptionnelles			
Sur opérations de gestion		901	137
Sur opérations en capital			
Dotations aux amortissements, dépréciations et provisions			
	TOTAL VI	901	137
	RÉSULTAT EXCEPTIONNEL (V - VI)	-277	96
Participation des salariés aux résultats	VII		
Impôts sur les bénéfices	VIII		
	TOTAL DES PRODUITS (I + III + V)	1 016 001	780 830
	TOTAL DES CHARGES (II + IV + VI + VII + VIII)	1 015 765	730 703
	EXCÉDENT OU DÉFICIT	236	50 127

Contributions volontaires en nature		
Dons en nature		
Prestations en nature	352 635	352 635
Bénévolat	31 677	23 545
TOTAL	384 312	376 180
Charges des contributions volontaires en nature		
Secours en nature		
Mise à disposition gratuite de biens	352 635	352 635
Prestations en nature		
Personnel bénévole	31 677	23 545
TOTAL	384 312	376 180

Audicé Alpes
Commissaires aux comptes

MAISON DES JEUNES ET DE LA CULTURE DE LA ROCHE-SUR-FORON ET DU PAYS ROCHOIS

Rapport Spécial du Commissaire aux Comptes sur les conventions réglementées

Assemblée générale d'approbation des comptes de l'exercice clos le 31 décembre 2021

Société de Commissariat aux comptes, inscrite sur la liste nationale des commissaires aux comptes, rattachée à la compagnie régionale des commissaires aux comptes de Dauphiné-Savoie

Siège social : 9 rue Jules Ferry 74000 ANNECY - Tel : 04 50 02 91 94
RCS ANNECY 791 082 365 - Code NAF 6920 Z - SAS au capital de 459 810 Euros

MAISON DES JEUNES ET DE LA CULTURE DE LA ROCHE-SUR-FORON ET DU PAYS ROCHOIS

287, avenue Jean Jaurès

74 800 LA ROCHE-SUR-FORON

Association

N° SIRET : 776 606 725 00039

Rapport Spécial du Commissaire aux Comptes sur les conventions réglementées

Assemblée générale d'approbation des comptes de l'exercice clos le 31 décembre 2021

Rapport Spécial du commissaire aux comptes sur les conventions réglementées

Assemblée générale d'approbation des comptes de l'exercice clos le 31 décembre 2021

Aux membres,

En notre qualité de commissaire aux comptes de votre Association, nous vous présentons notre rapport sur les conventions réglementées.

Il nous appartient de vous communiquer, sur la base des informations qui nous ont été données, les caractéristiques et les modalités essentielles des conventions dont nous avons été avisés ou que nous aurions découvertes à l'occasion de notre mission, sans avoir à nous prononcer sur leur utilité et leur bien-fondé ni à rechercher l'existence d'autres conventions. Il vous appartient, selon les termes de l'article R. 612-6 du code de commerce, d'apprécier l'intérêt qui s'attachait à la conclusion de ces conventions en vue de leur approbation.

Nous avons mis en œuvre les diligences que nous avons estimées nécessaires au regard de la doctrine professionnelle de la Compagnie nationale des commissaires aux comptes relative à cette mission.

<u>Conventions soumises à l'approbation de l'organe délibérant</u>

Nous vous informons qu'il ne nous a été donné avis d'aucune convention passée au cours de l'exercice écoulé à soumettre à l'approbation de l'organe délibérant en application des dispositions de l'article L. 612-5 du code de commerce.

Fait à Annecy, le 5 mai 2022,

Le Commissaire aux Comptes

Audicé Alpes
Commissaires aux comptes

MARC PAQUIER

COMPTE RENDU DE L'ASSEMBLEE GENERALE ORDINAIRE DU 29 mai 2021

Ouverture de l'AGO à 10h30

Raphaël GIRARD, co président remercie les participants à cette AG qui pour la seconde année se déroule dans un contexte bien particulier.

Il remercie les invités présents :

Pierre Jean DUBOSSON, président de L'Association des MJC des Savoie, notre réseau.

Liz LECARPENTIER, maire adjointe au social de la ville de La Roche sur Foron, Mr le Maire et Mme Annie Guyon en charge de la culture étant excusés.

David RATSIMBA, Maire d'Eteaux

Il excuse :

La CAF, le Conseil Départemental

Cette AG fait suite à une année mouvementée. Le président remercie le directeur et les professionnels de l'équipe permanente qui tout au long de l'année ont su s'adapter aux conditions imposées par l'alternance confinements /déconfinements. Grace à eux et aux animateurs, la MJC- CS a pu poursuivre son activité en maintenant au mieux le lien avec les adhérents.

1. Rapport moral présenté par **Raphaël GIRARD**, coprésident.

Quelques éléments du rapport moral figurant au dossier :

Cette Assemblée générale fait suite à une saison écoulée sous le signe du covid, le poids des contraintes malmenant ce qui fait notre force vitale à savoir le collectif. Mais la MJC-CS est restée mobilisée et a fait face en proposant des alternatives. Les professionnels tant l'équipe des permanents que les professeurs animateurs doivent être remerciés des efforts et de l'imagination créative qu'ils ont déployée. L'espace famille a poursuivi son travail d'accompagnement parents/enfants particulièrement nécessaire dans ce contexte. Le CA a décidé le remboursement des activités non assurées aux adhérents.

Cette saison fut celle du premier renouvellement de l'agrément « Centre social » avec l'élaboration d'un projet de soutien envers les habitants, soutenu par des valeurs sociales visant la mixité sous toutes ses formes, l'échange et le mieux vivre. Avec l'appui de la CAF, nous allons mettre en œuvre ce projet ambitieux en mobilisant nos moyens humains, professionnels et bénévoles réunis aux cotés des habitants, dans nos locaux qui nécessitent rénovation et adaptation en conséquence. Les partenariats, le soutien des élus seront plus que jamais nécessaires pour mener à bien ces missions. Les habitants peuvent compter sur la MJC-CS. Elle est impatiente de les retrouver : rendez-vous demain !

2. La parole est donnée aux invités

Mme Liz LECARPENTIER assure la MJC du soutien de la ville, qui vient d'accorder 20000€ supplémentaires en appui au projet famille Elle espère un soutien plus approfondi des communes du canton. Elle note l'effort qui a été fait en partenariat avec le CCAS en direction des personnes isolées dans un contexte difficile.

Mr Pierre Jean DUBOSSON salue le travail des MJC qui ont su s'adapter et répondre aux besoins des personnes. L'aide de l'état et des collectivités a été positif. Je fais le vœu d'une reprise en septembre dans des conditions optimales. Il nous faut vivre et renouer avec nos projets. Le réseau des MJC fête cette année ses 75 ans d'existence : il est solide et

l'entraide y est forte et naturelle. Il soutient l'action des MJC, les fait connaitre et reconnaitre du Conseil Départemental comme de la DDCSPP (Direction départementale de la protection des populations). Notre force tient dans la cohésion du réseau et l'engagement des bénévoles qu'il faut remercier mais aussi dans notre capacité à porter des projets en lien avec le territoire. L'Association des MJC des Savoie encourage les expériences et la mutualisation entre structures à l'échelle des cantons. Les MJC s'emploient à développer le lien social. Le volet culturel qu'elles portent a été cette année très handicapé, cinéma et expos particulièrement. Mais la culture est un outil de développement éducatif formidable et j'espère que les collectivités locales le comprennent. Je fonde un immense espoir dans les liens que les MJC entretiennent avec leurs partenaires dans un travail en confiance. La MJC de La Roche est à la hauteur de ces enjeux.

Mr David RATSIMBA, Maire d'Eteaux, salue la MJC et le travail qu'elle réalise. Il souligne que les contributions apportées par les communes du canton participent à l'accompagnement des évolutions du cadre de vie des habitants.

3. Rapport d'activité présenté par le directeur et les professionnelles référentes

Sébastien GONZALEZ, directeur, dit combien l'engagement des salariés a été déterminant. L'équipe des professionnels permanents s'est montrée solide et solidaire, à la hauteur des situations. Aujourd'hui elle se renforce avec la venue d'Anne DELEMOTTE CIEKAWY, Taoufiq EL BOUGRINI et bientôt Mathilde FUMEX. Le directeur dit sa fierté de travailler avec cette équipe performante. Il rend hommage aux administrateurs et au bureau, qui en tant que bénévoles ont accompagné ces temps difficiles et su prendre les bonnes décisions.

Julie FLORES, animatrice coordinatrice d'activité met en scène cette année mouvementée qui a demandé beaucoup de patience et d'énergie.

Marion DUPRESSY, responsable de l'espace art contemporain, présente son action de médiatrice qui a pris des formes nouvelles avec les scolaires, annonce les 10 ans de l'Angle, un anniversaire qui sera notamment marqué par une publication rétrospective.

Irène FORTERRE et Anne DELEMOTTE CIEKAWY, privées de cinéma, ont réalisé des podcast « Écoutez voir » afin de garder le lien avec le public. Elles nous proposent aujourd'hui une expérience sensitive : le Son sans l'Image. Nous voici plongés dans le noir, ouvrons grandes nos oreilles….

Amandine ANSEL, animatrice famille revient sur une année qui a été marquante avec une activité qui s'est poursuivie auprès des familles par ces temps de crise. Elle présente Taoufik EL BOUGRINI qui vient de prendre son poste de référent famille suite au départ d'Alice FOURNIER BIDOZ.

→ Le dossier d'AG fait un état détaillé de ces différents champs d'activités.

Le président nomme les professionnelles qui ne sont pas montées sur scène aujourd'hui, pourtant essentielles à la vie de la maison : Nadine à la communication, Adèle à la comptabilité, Régine et Marie Françoise à l'accueil et aux remboursements, et également Sandrine notre projectionniste, privée d'activités de longs mois durant !

4. Echanges et perspectives

La représentante de la ville précise que les locaux, d'une surface de 3100m2 se dégradent effectivement. Le budget de maintenance et entretien est lourd. Une réflexion est engagée sur une perspective à long terme de nouvel équipement. Un groupe de travail s'est mis en place au sein de la MJC-CS en lien avec la mairie.

Une adhérente s'exprime au regard de l'expérience qu'elle a acquis en tant que maire adjointe d'une commune de Saône et Loire. Lorsqu'on veut créer un nouvel équipement, le montage de dossiers est complexe et prend du temps. L'engagement des élus est déterminant. On y parvient que si on en a la volonté !

Une adhérente signale qu'un gros effort a été fait cette année en direction des séniors. Elle souhaite qu'il se poursuive. Il faut aussi développer la diversité culturelle et l'offre pour favoriser l'accès à tous les habitants. En cela la politique tarifaire mise en place par la MJC-CS est positive et appréciée. La délocalisation d'activités dans les communes du canton pourrait contribuer à la dynamique intercommunale.

Un clip vidéo présente un champ nouveau de l'activité de la MJC-CS. Constatant que nous vivons dans l'image à flux tendu et environnés d'écrans démultipliés, il est urgent d'éduquer, décrypter, sensibiliser afin de développer une vision citoyenne de l'image et favoriser l'expression artistique. Anne DELEMOTTE CIEKAWY, coordinatrice, développera le CLAP pôle d'éducation à l'image, aux médias et au cinéma. Elle conduira ce travail auprès d'un public jeune entre 5 et 25 ans au moyen de stages/ateliers d'initiation, de création, d'analyse. Ce travail se fera en lien avec les établissements scolaires.

5. Rapport financier présenté par **Bernard SYLVESTRE-BARON**, trésorier

Remerciement au directeur pour la pertinence de son analyse financière et sa gestion ainsi qu'à Adèle ALLEMAND, comptable en congé de maternité depuis février.

- Budget en forte baisse : produits -21 % ; charges -24% / Exercice excédentaire établi à + 50127€ / Forte baisse des produits propres consécutive à la crise sanitaire et l'arrêt des activités / Légère progression des financements publics +8% (liée au Cinéma (fonds de solidarité et CNC).
- Restons prudents : que seront les inscriptions ? l'impact du remboursement ? le niveau de l'activité cinéma ? l'effet des réductions suivant le quotient familial ? En positif notons les 20 000€ supplémentaires de la ville et le soutien conséquent de la CAF dans le cadre du nouveau projet.

→ Rapport financier, comptes et bilan, rapport commissaire aux comptes détaillés dans le dossier d'AG

→ L'Assemblée Générale décide de nommer en qualité de commissaire aux comptes titulaire, le cabinet AUDICE dont le siège social est à Annecy au 24 rue Guillaume Fichet pour une durée de 6 exercices commençant à courir à compter de l'exercice clos le 31 décembre 2021 et qui expirera à l'issue de la réunion de l'AGO qui statuera sur les comptes de l'exercice clos le 31 décembre 2026.

Les comptes clos le 31 décembre 2020 ont été certifiés par le cabinet AUDICE, suppléant de Madame Lacroix qui a pris sa retraite en 2020.
Le cabinet AUDICE a fait connaître à l'avance qu'il acceptait ce mandat.

6. Renouvellement du Conseil d'Administration

Est rappelé l'importance du bénévolat pour la vie associative, une vraie richesse. Pour celui qui donne de son temps et de ses compétences d'être au «bon endroit» (conseil d'administration, groupe de travail, intervenant ponctuel…) là où on prend du plaisir, où on se sent efficace et reconnu. Au CA, on apprend ce qu'est l'association dans sa globalité, son projet politique, ses valeurs.

Conformément à nos statuts, le renouvellement du collège des élus se fait par tiers lors de l'AGO, le mandat étant de 3 ans. Toute nouvelle candidature ce jour est bienvenue sachant que la cooptation de nouveaux administrateurs par le CA est possible en cours d'année et qu'elle permet de découvrir jusqu'à l'AG suivante la fonction d'administrateur.

Trois candidats, membres sortants du CA, se présentent :

- Raphaël GIRARD
- Martine LEPELTIER THONIEL
- Geneviève DENAT

7. Résultats des votes (27 mandats attribués)

Les rapports, moral, financier, l'affectation du résultat en report à nouveau, sont approuvés à l'unanimité (27 voix).

Le bilan et compte de résultats est approuvé (26 voix).

La désignation du cabinet AUDICE comme commissaire aux comptes est approuvé (26 voix).

Sont élus au Conseil d'Administration :

Raphaël GIRARD (27 voix), Martine LEPELTIER THONIEL (27 voix), Geneviève DENAT (26 voix).

Le CA constitutif de mise en place des instances et délégations de responsabilités se tiendra le 9 juin à 19h30 dans les locaux de la MJC Centre Social.